盛京時報
丁卯陰曆二月十日
昭和二年三月十三日
中日紀祝大典休刊
◎本報價目◎ 每張現洋五分 每月現大洋八角
▲外埠連郵價目 每月現大洋九角五分 半年現大洋五圓貳角 全年現大洋拾圓
▲告白刊資 一行五號字十五字起 一日每行現大洋壹圓 長期另議
發行人 宮川貫作 編輯人 菊池貞二 印刷人 石原庄太郎
發行所 盛京時報社 奉天南滿附屬地
大阪市北區曾根崎通一丁目 盛京時報支社
哈爾濱 盛京時報支社

時論

北洋系末路

鄭吳蘇孫北洋系僅存之碩果也。今二人者雖尙綰軍符。擁旌旄。亦其名焉已耳。即此名者。且夕亦將與之長別。此事實無可諱者。吳孫功罪。非此所論。獨歎北洋系竟如是草草收塲。是不可以不記。

北洋系發端於李鴻章。至袁世凱始大。共和改建。國家權力。爲所包攬把持者。迄於最近。清時南北洋對峙。而北洋大臣以接近京畿之故。其權勢已非南洋所敵。袁世凱任直督久。廣樹親黨以自固。而又習聞咸同間曾胡故事。於中國形勢。略有所知。及其爲總統也。以去鄂督黎元洪爲第一急務。自是北洋系據有湖北者十五年。沿江而下。非其與黨。莫得問津焉。袁本以驅使貪詐自雄。其所拔擢。率闒茸無識。不足以當方面之寄。袁死。則各思效其所爲。妄自尊大。不特無以統攝。又復自相殘殺。奉軍勃興於其後。南軍磨厲於其前。若曹略不之顧。曹錕敗。北洋系之根本已覆。吳孫即能聯長江爲一氣。已自腹背受敵。而又自顧其私。各不相謀。及武漢入黨軍手。吳孫之運命決。而北洋系之末日至矣。奉軍之入豫。黨軍之入杭。識者固不之奇也。

按清代陸軍之制凡三變。舊爲綠營。嘉慶間川陝教匪興。始有鄉勇。曾胡起而鄉勇特盛。李鴻章獨以借用洋將建大勳。改練新軍之端。自是而啓。天津教案與。李鴻章代曾國藩督直。遂以通曉洋務名天下。袁世凱承其流。亦號知外事。清末新軍編練中。北洋軍獨首屈一指。綜久則絀。節奏久則滅。綠營也。鄉勇也。新軍也。因時爲變。亦固其所。獨怪綠營鄉勇。於清代皆有偉績可尋。至於新軍。略無足述。雖以北洋軍之精練。談者亦祇謂其服裝精美。步伐整齊。送迎長官。舉槍致敬。爲可觀耳。直至辛亥。馮國璋於漢口發數砲。而清命以終。及入民國。北洋軍日以發舒。而國事益不可收拾。新軍其眞不可用哉。今者南方軍制。又稍稍變矣。於排於連於營於團於師。悉有所謂黨代表焉。不得黨代表之同意。治軍者無得有所爲也。其實際利害如何未可知。要亦鑒於今之軍隊。非有所變革。將不可用。然驅軍於一黨。或猶且病焉。而黨非一人或數人所得而私也。彼北洋系者。以軍隊供其私利之用。其不能自存也固宜。

奉軍渡河進攻鄭州計畫

先以大炮轟擊南岸靳軍

京訊云。黃河北岸奉軍原定七日至八日爲實行渡河之期。其後方主力隊伍。亦於七日早晨全部開抵指定地點。昨據各方報告。其進取方略。雖因新軍之最近移動。戰略上稍有更變之點。但渡河計畫。仍在繼續進行中。茲將各路情形分誌於左。

（一）中路　即黃河鐵橋正面。該路主力爲于珍第十軍全部。另輔以飛機隊鐵甲車。及第五軍騎兵隊一旅。鄒作華砲兵二團。全數約在五萬人。飛機及砲兵隊。已於七日開始作戰事之行動。惟因右翼之攻擊隊。尙未全部達到預定地點。僅以遠射砲及短砲隊一部。援擊新軍之前方陣地。八日清晨及下午二時左右。已發生兩次重要接觸。昨日（九日）仍準備有較劇烈之衝鋒戰。今日當有消息傳來。

（二）東路　陽武延津方面之榮臻十一軍。及萬福麟部之騎兵隊。均於六七等日內儘量向隴海線及中牟方面輸送。至八日止。可以全數開入開封以西各防線。該路主力軍多係騎兵隊追擊砲隊機槍隊等。約估步兵數目之半。該路作戰區域極遠。以日前計劃。鄭州鄢城尉馬店等均包括在內。

（三）西路　趙恩臻十一軍因此次肅清河北會匪。出力甚大。軍實一切。由瀋陽一律分別補充。再從孟溫方面。向虎牢關前後進展。趙部後方四旅。已自焦作各地由道清路一日夜開到前線。今明日當有重要戰事發生。果能在預定期內將對岸之舊渠鎭。按舊渠鎭在清水店北。距孟津二十里佔領。則軍事進步發展較速云。

又一消息云。奉方對豫軍事。連日正擬積極渡河。中路京漢線正面係第十軍担任。前鋒趙鳴皋旅。已抵河岸。戢翼翹劉軸庭各部。正由新鄉詹店向前進展中。于珍自與張學良韓麟春在衛輝新鄉兩度會議後。亦於前日離開新鄉。親往河岸佈置。據軍界消息。謂于昨早已抵詹店。正督率各軍續進。其渡河計畫開擬先用砲隊擊退對岸防軍。再用鐵甲車衝鋒過河。惟黃河鐵橋道軌及鐵板均已被豫軍拆去不少。非先設法修理不可。而南岸防軍。又於高處架砲。阻止奉軍在橋上工作。因此奉方已調鄒作華之砲兵三團。集中北岸。決以猛烈砲火攻擊對方防線。俾可派工兵修築鐵橋軌道。以砲隊掩護步兵節節前進。俟鐵甲車衝過彼岸後。後方大隊即可陸續前往。此項計畫。業布置就緒。于珍到後。即可實行。至張韓等。則仍暫駐衛輝。調度後方各軍向前進發云。

鄭州電。中牟韓莊間無戰事。

又云。張學良在衛輝召集軍事會議。決定各軍分別渡河一節。業經報告。茲據某方消息。各軍奉令後。已積極前進。于珍昨日來電報告。本人已於七日晚由新鄉向前進發。現暫駐黃河北岸車站。就近指揮一切云云。第十一軍之二十九兩旅。現均開到修武。日內即可渡河。第十一軍軍長趙恩臻。現已親赴前線指揮一切。第十七軍第二十三旅部汝旅部。日前由考城渡河。已至南岸。奉軍集中北岸者。現已逾六萬人南岸新軍。數亦相等。決戰之期。當甚迫切云。

于珍前方指揮

京訊云。奉方對豫軍事。連日正擬積極渡河。中路京漢綫正面係第十軍擔任。前鋒趙鳴皋旅。已抵河岸。戢翼翹劉軸庭各部。正由新鄉詹店向前進展中。于珍本人自與張學良韓麟春在衛輝新鄉兩度會議後。亦於前日離開新鄉親往河岸佈置。據軍界消息。謂于氏昨早已抵詹店。正督率各軍縱進。其渡河計畫。開擬先用砲隊擊退對岸防軍。再用鐵甲車衝鋒過河。惟黃河鐵橋軌道及鐵板均已被豫軍拆去不少。非先設法修理不可。而南岸防軍。又於高處架砲。阻止奉軍在橋上工作。因此奉方已調鄒作華之砲兵三團。集中北岸。決以猛烈砲火攻擊對方防線。俾可派工兵修築鐵橋軌道。以砲隊掩護步兵節節前進。俟鐵甲車衝過彼岸後。後方大隊即可陸續前往。此項計畫。業布置就緒。于珍到後。即可實行。至張韓等則仍暫駐衛輝。調度後方各軍向前進發云。

魯軍馳援蕪湖與皖北

南京訊。魯軍徐源泉第六軍已開抵當塗。徐源泉於八晨。親往東梁山當塗一帶視察防線。孫宗先第四軍在東梁山附近分佈。第五師担任當塗防線。張宗昌復以津浦路防務重要。特電許琨來寧。協商防禦黨軍計畫。並決定調王翰鳴王棟兩部入皖。進攻合肥桐城。扼守皖北要隘。截阻黨軍向津浦路發展。復調畢鳴遠二十師開往全椒。担任警備浦口南段。必要時即調淮寧綫第三軍。開往蚌埠。與皖北魯軍聯絡佈防云。

又電。張宗昌前以皖局形勢嚴重。曾派方更生赴皖。調查眞相。頃方回寧復命。謂陳調元確已就任黨軍第三十七軍軍長之職。張以陳態度旣已顯明。皖防更形重要。除電飭之第四軍孫宗先部、第十一軍王翰鳴部。嚴密防備外。並令現駐蚌埠之第七軍軍長許琨固防皖北一帶。陽（七日）日與褚玉璞會商。擬令褚坐鎭南京。暫以第五軍王棟。第六軍徐源泉兩軍。會任當塗前方軍事。準備進攻蕪湖。此後張宗昌將往返寧徐蚌三處。策應各處戰事。已派人分赴寧蚌。組織行轅。並有一二日內親赴當塗。（即太平）檢閱軍隊。視察防地之說。現徐源泉已於七日離寧。逕赴當塗。指揮軍隊。向蕪湖前進。所部兩旅。亦已奉緊急動員令。紛向上游進發。並聞許琨現已奉張褚兩帥電令。即日前赴巢湖指揮魯軍進攻桐城安慶。

又據濟南電訊。直魯聯軍督戰隊第八九十十一十二五大隊。現已奉軍署參謀長金壽良命令。準備即日出發赴皖督戰。此外又據某方接安慶電訊。陳調元就黨軍三十七軍軍長兼皖北總司令職後。已于六日離蕪湖渡江赴合肥。其所部軍隊亦陸續向獲港王普軍隊三千。亦開抵北岸。在無爲集中。安慶附近楊世榮旅。及皖軍第六師。六日開赴桐城。

張宗昌電勸靳雲鶚

京訊云。靳雲鶚在豫拒奉軍。張學良褚玉璞等先後有電攻擊。茲悉在南京之張宗昌。於六日致電靳氏作最後之忠告。該電發出後。並於當日轉電到京。原文照錄如左。（銜略）均鑒。頃復靳薦青將軍一電。文曰。接誦元馬兩電。不禁喟然。我輩合作討赤。信誓旦旦。原期奠國家於苞桑。出斯民於水火。而其要尤在內結同心。外禦大敵。不意吾兄坐擁重兵。頓懷異志。武漢危急。坐視不救。遂致玉帥北退。赤燄南侵。使馨帥獨力支持。閩浙相繼淪陷。倘貴軍早附赤軍之背。盡力牽制。何至遲有今日。是吾兄雖揭討赤之旗。實舉助赤之效。遙知蔣介石輩。當與之相視而笑。莫逆於心。去腊。玉帥委曲求全。使吾兄再總師干。吾兄應如何努力殺賊。以贖前愆。乃仍頓兵不前。令敵坐大。豈玩時愒日。以待自斃耶。雨帥念人民之苦。急國家之難。半年以來。忍無可忍。不得已。派兵入豫。與玉帥合作。貫徹原旨。實以玉帥之部下。旣不能秉玉帥之意。反攻武漢。雨帥遂不得不勉力維持。夫欲攻武漢。非經過豫境。何能飛渡。情猶豫。何待今茲。吾兄乃故爲謬語。阻撓義師。友以爲敵。以敵爲友。是何居心。來電以順乎風氣。自詡知機。不知隨波逐流。小人所爲。挽回頹風。君子之責。當前清道咸之際。天下之風氣。衰弊極矣。曾滌生督與二三同志。力挽澆風。卒能成中興之業。宗昌雖粗魯無文。於曾氏旨趣。竊有所尙。所望吾兄翻然大悟。不遠而復。立釋兵柄。閉戶自思。暫處山林。儻爲大用。否則身名俱裂。悔無及矣。忝在車笠之交。敢掬肝膈以告。惟兄察之。弟張宗昌魚（六日）印。特此奉聞。敬祈察教。張宗昌魚（六日）印。

蔣中正接濟靳雲鶚

京訊云。聞靳雲鶚於五日曾電求蔣中正接濟軍械。蔣於六日覆靳。謂已飭漢口軍械處撥發步槍子彈五十萬發。派員押送至武勝關。請靳派車赴該處接運。由此觀之。可見靳之附南。係直接與蔣發生關係。並非間接由唐生智居中接洽。或僅與唐爲局部妥協而已。

新詩

◇半林黃葉落

蒼湖（曉先）

一

星兒的銳光四射、
是月陰兒西落、
曉雲起、采霞暮過、
浴日出海底、
潮水浪濤數丈高波、
怎渡過
看不見故鄉的村落。

二

半林黃葉落蒼湖、
順流漂到大洋中、
飄飄浮在浪花上、
打成細末！

◇詩兩首（續）

（愛先女）

愛情

理智的劍已拿在我的手中、
想將心頭的愛情挖掘一空、
無如愛情不服頑梗地抵抗、
江潮似的亂竄辨不清方向。

△

有時愛情竄到了我的嘴唇、
我抱摟着女人盡興地狂吻、
倘使他突然逝向我的筆尖、
我筆下便湧出美麗的詩篇。

△

原來愛情是這樣難得剷除、
你想沒有愛人生豈不偏枯？
於是我就將理智的劍棄掉、
任火焚的熱情在胸中燉爛。

廣告

青島上海行（滿鐵航路）
▲榊丸 三月十一日
▲大連丸 三月十五日
▲西京丸 三月二十一日

天津行
▲長平丸 三月十四日
▲濟通丸 三月二十三日

龍口行（往復共航不行）
▲長平丸 三月十五日

香港行
▲英順丸 三月十五日

大連汽船株式會社 電話（代表番號）四一八五
奉天總代理店 丸二商會 電話 五八八八 四三六四番

緊要啓事
李和軒於民國十二年六月間因其不務正業屢戒不悛曾經家父分別呈請遼陽地方審判廳暨縣公署宣告逐出在案其現已將其逐出另居度日誠恐各處親友不察仍與川換銀錢辦理財產等項事務特奉父命用再登報聲明所有在外經手各事例應無效本堂概不負責幸乞鑒諒
遼陽西是河馮壽陰堂經理馮普熙啓 香四胞弟馮仁熙字

出賣白熊皮廣告
逕啓者本號由北冰洋來上等白熊皮壹張絨毛整齊色白光亮長有丈餘寬足五尺可稱北冰洋之特產也如有購買者請至本號當面接洽特此登報出售
奉天四平街路南萬義成皮舖謹啓

駐奉 萬國儲蓄總分會招聘廣告
本會創設以來中外各界人士入會儲蓄者頗爲踴躍惟外埠各城鎭與偏僻區域風氣未開間有不知有獎儲蓄之能獲如何大利益者本會爲普及世人日數倍優厚利益起見擬再招聘調查員二位外埠分會經理並代理及介紹員能得優厚給薪津車馬佣金等費苟合交際寬廣之經理介紹員及具招攬新會員能力願任斯職者即請移玉本會當面接洽或通信接洽均無不可此等事業薪津佣金非常優厚今另有職人員亦可兼辦幸勿交臂失之此布

眼科聖藥
本藥房自製內服眼科聖藥一種名曰號角光明丸專治男婦老幼遠年近日雲翳障眼視物不明迎風流淚眼邊赤爛白點雀矇昏花無論何種眼疾一服此藥均能立效誠眼科之聖藥也○定價每盒十二付能服六日現大洋四角郵費在內○代售處列後
○每袋四付能服二日現大洋一圓外埠由奉函購
濱江道外北大街公和利○鐵嶺西門裏新華書局
長春三馬路口德和義○本溪寶泰隆公主嶺長記
吉林前魚行大街變發德○大連監部通華泰藥房
千金寨東西福順增○開原驛新發東昌圖寶聚源
安東財神廟街永鮮泰○岫岩福慶廣伊通天慶堂
江省瑞林醉○新民馬路德竹齋○法庫縣林鰲德
營口老爺閣東順昌○莊河德聚豐○西豐萬盛久
安達站誠泰厚○大賚衛生藥房○遼源復興金店
遼陽天錫成○蓋平元興福○四平街雙合成○一面坡全順和○興京福記
洮南大興順○九台慶長○范家屯永衡達通遼大來當張家灣華西藥房
山東蓬萊南大街萬源永○烏珠河天義盛○克山明遠興○滿洲里萬茂盛
錦縣南街興華石印局○本城中街永和堂○滿邦子十字街同慶合
總售處奉天大西門外英美大藥房謹啓

中法儲蓄會 東三省總分會
優點……入會者以少數零錢積成鉅欵並能得獎致富
成立年數……民國七年開辦迄今已將九年開獎一百零二次
政府立案……曾在財政外交兩部暨各省官廳註冊立案一體保護
資產……現大洋二百萬元詳載每月會單
總會……總會在北京東交民巷董事皆政界及銀行界著名人物
總分會……奉天省城設有總分會營口錦縣開原昌圖等處設有分會
儲蓄方法……每月存欵十五元可得特獎八千元頭獎二千五百元或各種小獎 每月存欵三元可得特獎一千六百元頭獎五百元或各種小獎 每月存欵十二元九元六元均無不可得獎希望依此推算
收欵……總分會或分會所在地按月由會派員向各儲戶收取儲欵未設分會之處按月由總分會去函提明以便匯寄而免遺忘倘併作三月一寄或半年一寄較爲省事期滿還本時紅利亦較優厚
開獎情形……每月十五號下午二時在北京最大之開明電影院當衆開獎任人檢驗臨場請會友公推代表二人執行一切抽籤事宜
發獎……開獎號單一到立即由分會如數發給毫無折扣
備有詳細章程有志入會者請來函索閱當即寄上
會址 奉天大西門外電車道西一百一十八號 中國電話一六六五號

東三省官銀總號廣告
本銀號資本總額奉大洋二千萬元東省重要地點及京津申各地均設有分號及通匯機關專辦匯兌押匯抵押放欵貼現放欵保證放欵以及收受定期活期各種存欵并設有倉庫以備堆存押欵貨物利息匯水無不公允辦事手續異常敏捷凡蒙惠顧無任歡迎茲將總分號營業要目列載於後
甲匯兌 本大洋匯兌券免費通匯地點
乙押滙 辦理押匯各地點
丙各種放欵 總分各號均可商作放欵
丁各種存欵 收受定存活存各地點
戊倉庫 設有倉庫各地點 奉天 營口 公主嶺 海城 長春 哈爾濱

有威洋行廣告
鐘表爲必需要品尤宜人置一只爲計時刻定子午之用非徒爲飾觀陳設計也惟校對不準則走時有快慢之失製造不精則內部有易壞之弊敝行專售瑞士本廠自製各種坐掛鐘五音鐘呵咕鐘小台表及新式白金手表打簧表金銀鋼鎳手懷表等等機器堅固永不停擺定價克己零整批發
地址奉天城內鼓樓北

鐘表眼鏡之鼻祖
本公司首創鐘表眼鏡。至今已有四十餘年。可謂中國鐘表眼鏡之始祖矣。各地聯號。多至六十餘家。所售各貨。互相修理。不取分文。且鐘表走時準確。式樣新奇。眼鏡光線合度。裝配精巧。至於定價之便宜。比較他家。相去尤遠。
奉天大西門內 亨得利公司啓

電報掛號二四五〇
中國電話一二〇六號 日本電話一七九〇番
啓新 唐山 馬牌 洋灰
本公司洋灰。歷經泰西先進各國專門化驗所化驗及格。發給證書。並經全國各鐵路、各船塢碼頭、各礦廠、各重要工程、購用有年。莫不交口稱讚。足見成色優美。本公司並造各種花磚、大小鋪滿地磚、各種房頂瓦、脊瓦、洋灰管、電桿等貨。貨品繁多。不及備載。如蒙賜顧。請至東三省各埠分銷處、接洽無任歡迎。
奉天小西關大什字街北路東啓新洋灰東部總批發所

黑龍江通原林業公司營業廣告
本公司係部省令飭官商合辦投資資本金一百二十萬元
本公司在通河湯原綏棱通北四縣有二萬方里茂盛森林
存積大宗樑松黃花松方圓大木廠備出售
自設火鋸輪船各種中外尺寸板片板條俱全
承做道木電桿橋梁木料建築材料燃料
招致東三省上海京津青島各處木客代銷者價格從廉
本公司擴充營業計凡能介紹大宗交易者有優厚酬金
分銷處 哈爾濱道外十一道街電話二二四號 哈爾濱道外十八道街電話六七八號
理事長 廣鐵生 經理 宋占鼇 謹啓

新春補血
吾人在冬天。大抵皮膚枯槁。面色憔悴。迨至立春後。陽回律轉。始漸變活潑。間亦有氣血虧耗。雖遇春風吹拂。面色依然不轉紅潤者。急宜進以王道之補品。庶可反虛爲實。消弭後患。猶如草木逢春。雖然都有向榮之象。而根株剝蝕者。必於立春。前後培以適宜之肥料。始克有抽條發芽之望。人體亦然

百齡機
乃是內務部化驗給狀證明之補血良藥。不苦不膩。能消能補。功能健脾開胃。滋陰補陽。旺血利氣。凡患一切氣虛血虧症之男女。因而面黃肌瘦。生育難期者。速於立春後購服百齡機。可收氣血兩旺與廣嗣延齡之良果。
百齡機價目 大瓶大洋二元 小瓶大洋一元
東三省總發行所 奉天大西邊門外 九福公司
哈爾濱分銷處 泰華西藥房商行
長春中西藥房
各埠藥房均有出售

幹線

中外要電

皖軍附南關係重大 張宗昌急往蚌埠 (十一日發 南京專電)

皖軍附南南京頗危急張乃于昨早急往蚌埠擬先積極處置皖軍江蘇戰局則任褚玉璞指揮

東南戰機充分迫切 (十一日發 上海專電)

各路南軍均已完全備戰預定孫中山二周年祭日(即十二日)開始總攻擊松江方面石湖蕩附近昨晚已起衝突觀其形勢大戰開幕在兩星期內又電南軍分乘小船卅餘隻九日午後九時進逼松江爲魯軍所發見旋即退却宜興方面則在激戰中

李寶章竟撤回通州 (十一日發 上海專電)

李寶章所部第九師日來陸續輪回通州及至昨日撤廢戒嚴總司令部李亦同時撤回通州上海防務全歸畢庶澄及周蔭人掌握

奉軍三旅渡河

(北京十一日專電)奉軍三旅現已渡河入豫俟第十軍完全渡河後即當開始總攻擊

紅槍會佔領信陽

(漢口十日專電)紅槍會員數萬人于八日襲擊靳雲鶚軍佔領信陽獲得軍械彈藥頗形渦湧豫局殆將轉換

▲圖爲紅槍會結盟光景

魯軍槍決俄人不確 (十一日發 北京專電)

前傳槍決蘇俄外交部員現經查明並非事實惟其解京途中曾爲魯軍人俄隊所謀剌幸經徐東藩極力保護得免

又電政府電令駐俄代表鄭延禧向俄政府抗議俄人三名攜帶赤化宣傳單

又北京電駐京俄使于十一日正午往訪外交部嚴重要求釋放鮑夫人

又上海電鮑維廷夫人及其他俄人三名現在濟南收容查其情形待遇頗屬優良

日英對美通告參會 (十一日發 東京專電)

幣原外相現向駐日美使嗎克比氏交付日本政府參加三國縮軍會議之覺書

又華盛頓十日電英政府電令駐美大使鄭瓦杜使向美政府通告英可參加三國縮軍會議

奉要人訪日使

(北京十日專電)張作相吳俊陞湯玉麟趙欣伯于本日午後四時往訪芳澤公使

安國飛隊擬襲鄭州 (十一日發 北京專電)

安國軍決計派飛行隊襲擊鄭州張吳關係殆經決裂顧維鈞內閣地位甚爲困難現已決計總辭職

民黨左右兩派軋轢 (十一日發 上海專電)

民黨內訌異常熾烈左傾派現已決議推戴唐生智爲總司令蔣介石則擬在武昌實行「苦的打」形勢頗爲險惡

中英交涉暫僅四項 (十一日發 北京專電)

此間中英交涉之形勢因英國側動輒顧慮南方政府北方政府賈乞希望所與現已決定目前僅將租界法權納稅地權四項繼續交涉就中租界問題俟駐芝罘英領事蒞京後組織委員會以資進行其他三項則由藍普森與顧維鈞直接交涉

孫傳芳將離寧

(南京十一日專電)孫傳芳俟魯軍集中後離寧退據江北

主派北京代表

(北京九日專電)奉派王張向英美俄等國派駐北方系之外交代表

擬定撤廢祀孔

(漢口八日專電)國民政府擬定撤廢祀孔

發表委員名單

(東京十一日專電)憲本聯盟政務調査委員會現已發表委員名單

災後大雪慘狀

(東京十一日專電)丹後宮津附近今早又降大雪災民之慘苦不可名狀軍隊及其他救護均各極力活動

日本貿易統計

(東京十一日專電)三月上旬對外貿易輸出五千一百十萬圓輸入七千三百萬圓輸入超過二千一百五十萬圓

命令

(國務院譯行)(三月九日)

▲教育總長任可澄呈本部參事吳震春迭請辭職參事鄭萊英請免職另候任用吳震春鄭萊英均准免職此令

▲任命羅曾榘楊晉源爲教育部參事此令

(三月十日)

▲任命田德山爲將軍府將軍此令

▲陸軍總長張景惠呈本部司長趙宗愷懇請辭職趙宗愷准免本職此令

▲任命曾世瑢署陸軍部司長此令

▲前中國紅十字會會長呂海寰耆年碩望見義勇爲民國肇造以來辦理賑務暨各慈善事業籌畫經營勤勞卓著茲聞溘逝悼惜殊深著派長蘆鹽運使任師尚前往致祭生平事跡宣付國史立傳以示耆舊之至意此令

時事要聞

四面楚歌聲中之吳佩孚 仍擬留鄭州不更他適

京訊云。旬來奉軍入豫。軍事上異常進展。惟吳佩孚方面情形。因交通機關時有阻礙。外間多不詳悉。茲據鄭州歸客談云。本月三日。鄭州已聞砲聲。形勢異常緊迫。吳佩孚於二日夜間。即曾召集所部要人開一緊急會議。協商進退之策。出席者有蔣雁行張其鍠等。及旅長以上各軍事要人。吳氏當即先行提出個人出處問題。付衆討論。蔣雁行首先發言。以爲當此河南情形異常棘手之際。大帥(指吳)不如早日下野。徐俟再起機會。目今第一步方法。可以先赴濟南。張效坤與大帥交情甚好。必能優禮相待。抵濟以後。再議轉返蓬萊。此實爲最適當之辦法。蔣辭既畢。張其鍠即起而反對。以爲此時若遽下野。面子未免難堪。昔人一成一旅之師。尚可振作。何況我帥如此威望(?)豈能遽爾灰心。不如西赴洛陽。培養實力。假如洛陽亦不能駐。則尚可渡河就食於關陝山。一時衆議紛紜。有贊成回蓬萊者。有主張去洛陽者。議雖莫決。各不相下。吳見衆人不能決定。即云。蓬萊洛陽兩處。我都不去。我依然坐在鄭州。想雨亭與我感情素佳。決不至有何下不去之理。於是漫無結果而散。此即當時鄭州會議情形也。至於豫南現勢。確是甚糟。鄭州信陽間。原爲吳氏化身勞之常之勢力圈。然現在勞之勢力。業被靳雲鶚部擱倒無存。靳氏至今仍然不能與吳合作。田維亦與靳取同一之態度。所有信鄭間勞之常軍隊。均被靳軍逐漸排擠。而靳氏即以其車直接與漢口通車。并派何開成爲局長。定名曰「京漢路河南段臨時管理局局長」。其辦公處設在郾城。何開成本是鄭州之總段長。並經靳任命。自然信受奉行。聞二月二十六日起。已由信陽開始與漢口通車矣。靳氏大本營。現亦設在郾城云。現在吳佩孚直屬之部下無薪無餉。各關例荒。吳又不名一錢。日前吳已向所屬總司令部人員正式表示。凡願留者聽。願走者不留。此語一傳。閧聲而散伏者大半。日今吳氏周圍。徘徊依戀不去者。僅勞之常張殿如等四五人而已。又隴海路之中路。日本月四號起。亦已斷絕云。

安福系又活動

天津消息。在津安福系要人。近來活動甚力。日界宮島街段邸每晚均有會議。聞前外長沈瑞麟外次曾宗鑑於日前由大連應段祺瑞葉恭綽電召來津。磋商某項要務云。

淞滬督辦 吳光新說

南京電淞滬督辦因種種關係。何(應)恐不能實現 有改派吳光新說。

陳友仁痛論英國對華策 致英倫每日快報之一電

漢口消息。陳友仁前致電倫敦每日快報。痛論英國之壓迫。與中國民族要求之正當。原電譯稱。

邇來外交言論界。謂余好造議論。然余自顧。於歐洲外交策略。與其纖巧矯揉之伎倆。實深惡痛絕。轉覺英人之批評。有類卑斯麥妄自尊大之論調。謂彼恒道其實。而人莫之信也。

茲請就事實一道其詳。元月之三日。漢口中國愛國羣衆集合鄰近英國租界務境。被英兵槍擊數人。(中有兩人重傷現在醫院)當經警告英界當局。以該兵等如仍留界內。勢必釀成流血慘劇。目前兵士關亦撤去。惟事機一發。已呈險象。難以收拾。乃由國民政府得英人之允許。派華兵保護租界。旋設英界管理委員會。以維秩序。而免公共生活陷于危險。此華人管理之辦法。於租界內一種臨時新現狀。須由國民政府與英政府協商。以妥定之。至於列強今後應如何回復。國際間之和平交誼。則不能不舉其較大之問題。而再論英國。蓋英國爲泰西以政治經濟手段宰制中國之作俑者。鴉片之役。英人既敗我中國。遂施行國際統馭之制度。非如施諸印度之有形的征服。而爲無形的征服。蓋所謂帝國主義是也。其著者。爲英國管理之中國海關。外人治下之租界。與治外法權。銀行公團。及剝奪中國主權之不平等條約。嗟乎。一國之被人束縛如此。其尚得爲獨立國也耶。

吾中國民族主義乃勃然而起。欲回復已失之獨立。其所請求。不外棄除外國帝國主義所托以存之不平等條約耳。今租界發生之新現狀。不特於歷史上有重大意義。實即直接傾動英國政治界。便有以承認中國民族獨立之正當要求。以贈已往之愆尤。而爲各國倡也。抑有進者。余於外間揣測吾人欲屈辱英人之說。當絕對否認。吾人所要求者但欲解決此租界問題。則於中國領域之內得有效之聯誼。使界內之英僑財產權利。受國民政府之保障而已。

孫軍總部移清江浦

南京電孫(傳芳)日內赴江北休養。其政務處已先赴清江浦部署。又電孫軍開駐江北各屬。兵站司令魏捷三。沿運河設立兵站。盧香亭。鄭俊彥。王森。劉士林各部。限十日前運畢。盧鄭均往佈置防區。孫軍司令部設清江浦。孫(傳芳)現仍在寧。每日下午二時至五時。八時至十時。同張(宗昌)出席會議軍事。孫部各處科。先行移往江北。又電第九師已開始開拔。一週後方能撤畢。

張宗昌注重魯省後防 積極擴充軍隊竭力整頓警察

濟南訊云。自軍興以來。直魯聯軍各旅團營。以各該部兵士缺額甚多。均紛紛派員四出執旗招募。近十數日來。緯躍街。丁家莊。華豐後等處之客棧內。均滿住新兵約有二千餘名。昨日下午膠濟路六時到濟列車。又載大批新兵。約有三百餘名。聞其籍貫。多係益都昌樂一帶農民。又久泊青島之華甲艦。原係海圻艦。前年由溫樹德管理。派爲渤海艦隊運送艦。溫去職後。該艦即歸畢庶澄統率。茲聞魯張現以對南作戰。需用軍艦甚急。擬將此艦改爲軍艦特派俄國人籍軍官指導修理。刻正督飭工人將機件大加厈鉏改修。一俟完竣後。即開駛南下。加入前方作戰。再本省自特別戒嚴以來。對於郵電檢查雖迄未停止。然恐日久玩生。委派之檢查人員。不免有疏虞情事。聞督署昨特訓令所屬各戒嚴司令。對於該管區域以內之郵電各局。來往信函電報。務防屬嚴實檢查。凡經檢查之件。必須加蓋某戒嚴區域檢查訖重封之戳記。以便抽查同時省署並訓令各縣。略謂。照得國家不幸。變亂頻仍。土匪蠢動。奸宄思乘。所有各屬地方治安事宜。亟應力謀維持。無如地方遼闊。實有鞭長莫及之虞。現在前方軍事。日益轉急。關於地方救時急務。端賴互相維繫之益。爲此令仰各該知事。召集紳商學各界暨各法團。組織地方治安委員會。隨時議決。維持治安事宜。以利進行。現地方人士。議地方治安。必多愛護之處。收效必宏。決不至有顧此失彼之虞云云。至最近魯省警務。聞林省長以各屬警備隊。編制上服裝上。多半互歧。而訓練上。亦復缺少軍事精神。欲收整齊劃一之功。勢非從訓練入手不可。現擬在省署設一全省警備督練處。隨時督練各屬警兵。俾資整頓。至該處之人選問題。聞前清鄉局總辦徐鴻賓頗有希望。林並於昨日先發一整頓警隊訓令。俾各縣遵照辦理。略謂。查警備隊爲保衛地方而設。東省連年多事。萑苻未靖。迭經嚴令剿辦而各屬匪氛。迄未根本肅清。警備隊之不能得力。已可概見。推原其故。或則沾染習氣。毫無振作之精神。或有訓練無方。未具剿捕之能力。甚至包娼庇賭。通匪殃民。若不積極整頓。何以除殘暴而安善良。除分令外。合亟令仰該道尹。司令。督飭警備隊長等。赶緊剔除積習。加意整頓。有匪即盡力剿除。無匪則認眞訓練。對於地方。尤須紀律嚴明。不得稍有騷擾。本省長不時派員分往實地調查。自此次通令之後。倘仍沓泄因循。或積習未除。訓練不力者。一經查出。定即從嚴分別撤懲。決不寬貸云云。又山東警務處長袁致和。欲援照東三省警務辦法。將魯省各縣警察所改組。去年已實行考驗各縣警佐。而爲將來改組之準備。並聞令各縣預備交出警權之命令。業已發出。其限各縣即日改組之訓令。不日亦將發表。查山東現行警察制度。原分二種。(一)行政警察。(二)武裝警察。警察所長歸各縣知事兼任之。若照新章改組。則以上二種警察。合而爲一。警所實行劃出獨立。所長直接由警務處委派。不受縣知事節制。一縣之中。照縣之大小。劃分作三區或二區。每區中各設警察分所。第一步行戶籍法。清查戶口。爲清盜之源。平素無事。警察則充行政警察之用。一旦有事。則須出發剿匪。惟各縣開訊後。僉以地方不靖。或災情奇重。財力困難。均紛紛請省當局。暫緩改組現有各縣警察所。至能否邀准實未敢必。

又云。孫傳芳軍現已全數撤退江北休養。將來浙方戰事。完全歸直魯聯軍担任。故第八軍畢庶澄部。刻已全體開往前線。準備作戰。惟聞魯張現在南京計劃。對於浙戰實行開火後。最前線之衝鋒隊。仍以入籍軍六十五師担任。魯張昨特下令。委任該師師長聶嘉夫爲浙戰前敵總指揮。該師共有二旅兵力。其第一百六十五旅。現已全數開抵南京。刻正向前方運輸。其第一百六十六旅。則尚在後方(魯省)刻爲戰機緊迫。除留下一團在嶧縣剿匪外。除外一團。亦赴期南下。加入前方作戰。本夜(六日)即由該團祝團長統率離濟南去。又昨日(五日)南下專車。有直魯聯軍第一軍工兵團第二營營長張成業帶工兵一營。各種槍砲彈兩火車。由濟赴浦口。接濟前方軍用。至最近後方兵力。雖尚有未開之數萬人。若戰事有進展。勢必仍須繼續向前移動。故魯張爲鞏固將來後防起見。對於直魯聯軍有擴充爲二十軍之說。(李徵五之達征軍尚不在內)。聞曲阜同興縣泰令成立。第十六軍該軍中下級軍官。即以將校實施學校畢業員生充任(曲爲該校校長)。但另一消息。魯張擬令曲同豐。繼續辦理軍事教育。成立十六軍之說。恐難實現。再沂州鎮守使畢庶文爲東昌鎮守使裴和清二人實力。及充足。查畢部共有兩旅計第一百六十七旅旅長王恩餘。第一團團長王啓運。第二團團長郭東正。第一百六十八旅旅長由程自兼。第一團團長楊錫藩。第二團團長未詳。惟聞楊錫藩之第一團。即是有一旅之衆。至要部兵力。聞共有四團一營。計郭鎭山之第三團。李開文之衛隊團。張萬春之迫擊砲營。以上二人即有偌大之實力。當此擴充軍隊之際。故魯張決令裴程兩部。同時擴充成師。各任師長。裴程奉令後。刻正從事改編。想不日定可成師云。

吳氏代表來京

京訊云某方面消息。吳佩孚自奉軍實行準備渡河後。因本人眞確意旨。非電報所能源本達述明瞭。特於三日特派前京漢路警備總司令張殿如。由鄭州啓行轉道渤海路津浦路北上。已於昨晨一時由東車站抵京。先時京中已得有此項報告。軍警當局曾派兵前往保護歡迎。張來京之任務。聞係代表吳佩孚向張作霖報告豫省軍事。並願對豫南內部情形。及吳氏始終願與奉方合作到底之誠意。以貫徹合作初旨。張殿如昨日來京後。略爲休息。定於今日晉謁張作霖陳述一切云。

皖南黨軍分兩路作戰 先攻略蚌埠絕魯軍後路 後再實行南京總攻擊

京訊云。南軍不欲用武力奪取上海。南集兵力於南京蚌埠。既如前報。茲據蕪湖來電。近假利用新參加之陳調元部等皖軍爲先導。若着進行此項策戰。南軍程潛部之第九師長楊杰率部下三團於六日晚入蕪湖城。俟程潛之第六軍及賀耀組之第十四軍。以蕪湖爲中心佈置部隊完了後。魯滌平部即由宣城方面進出。實行南京之總攻擊。陳調元日下調派其部下三團赴下流。以防備魯軍之來襲。待程潛軍來接代。即與王天培部李宗仁部及劉佐龍部等聯合。自任總指揮。擬長驅向蚌埠方面突進。同時在鄂皖交界蘇城附近之陳銘樞十一軍。亦擬與胡宗鐸之第七軍張發奎之第四軍長驅入皖北。攻略蚌埠。聞已發動。由此觀之。南軍謀先於蚌埠附近中斷津浦線。絕魯軍之後路。再實行南京之總攻擊。則上海陷於孤立。可不戰而入共黨中。此項作戰愈益明顯矣。南軍之開始此項行動。已惹起各方面多大之注意。一般觀測。以南軍旬日內。當與魯軍大決戰云。

又云九江電訊。黨軍第六軍由程潛指揮。進至蕪湖。楊源濬師自狄港開入。在蕪湖集中。南陵第三軍朱世貴師。亦於六日晚間抵蕪。陳調元七晨在楚信軍艦。召黨軍幹部軍官會議。討論進攻及軍事策略大致決定兩路前進。東路沿長江兩岸攻蕪。奪取南京。即以朱培德程潛賀耀組三部担任。限於最短期內攻下當塗梁山采石各要隘。控制下游魯軍向蕪湖發展。北路沿桐城合肥巢湖北岸進攻蚌埠。另以一部黨軍自無爲東進。侵入津浦路南段。以皖軍三旅及王天培張發奎各部担任。會議決定後。陳調元即於是日離蕪湖。渡江往下游指揮軍事。程潛亦率所部。赴下游佈防。七晚青陽大通黨軍。繼續向蕪湖出動。白寶山部已抵宣城。日內即向長江南岸進發。

又電。蔣介石對於長江下游軍事。頗抱積極態度。並決定入皖指揮。六日電調張發奎十四軍。自黃梅經宿松入皖。必要時並將調動其基本隊伍。先謀解決蘇皖各地。蔣刻派其參謀長朱紹良前往蕪湖。佈置軍事。傳聞蔣於七日即電安慶下游各軍長。飭迅速前進。因此黨軍前鋒隊。七晚全部離蕪湖。八日賀耀組第三十四軍。在當塗上游十餘里。迫近魯軍第五師防線。雙方尚未發生衝突。黨軍之後方援軍。全軍向下游出動中。

渤海艦隊實力

青島訊云。駐防青島之渤海艦隊自奉令後業經準備南下。茲據調查該艦隊內容之實力。除海圻艦修理未竣不計外。大致如下。(一)澄和軍艦排水量二千四百五十噸。官員士兵約三百人。有六寸口徑主砲一座。二寸口徑速砲八門。擊飛砲四架。(二)海琛軍艦。排水量二千九百五十噸。官員士兵約三百人。有六寸口徑主砲二座。二寸口徑砲八門。擊飛機砲四架。(三)永翔軍艦排水量七百八十噸。官員士兵約一百三十餘人。有四寸口徑主砲二座。一寸半口徑機砲四門。擊飛機砲兩架。(四)楚豫軍艦。排水量七百四十五噸。官員士兵約一百廿餘人。有四寸口徑主砲兩座。一寸半口徑速砲四門。擊飛機砲兩架。(五)效安魚雷艦。排水量三百九十噸。官員士兵約八十餘人。有四寸口徑主砲一座。一寸半口徑速砲四門。魚雷兩架。(六)華甲運艦排水量七千四百二五噸。官員士兵約一百餘人。入籍軍三十餘名。(七)澄清砲艦。排水量四十餘噸。官員士兵約三十餘人。有機關砲四架。(八)澄安砲艦排水量三十餘噸。官員士兵約三十餘人。有機關砲四架。此外尚有陸戰隊兩團及衛隊一營云。

李根源等請改造滇政府

上海電。滇同鄉李根源等電滇主澈底改造省政府。淸査財政。軍隊求精。並調和在外滇軍各部。

雲南政變滇唐自動引退。茲聞該省各法團聯合會。最近已擬定省政府組織大綱。並推定省務委員九人。卽胡龍張李四鎭守使外。尚有唐之親信王九齡。周鍾嶽。馬聰。及政學分子張耀曾。王人文等。據深知此次政變內幕者云。此乃一種暫時過渡辦法。不久國民政府即有正式任命。聞胡瑞之代表已抵武昌向國民政府接洽此事。最近該省旅外青年團體狂飆社。新滇社。雲南青年社等正謀聯合阻止一般政客之投機運動云。

閩省新軍海軍

福州訊云。閩省民軍自改編爲新編軍第一軍及第一獨立師後。關於防地及軍餉問題。亦經何應欽於臨去之前。定有支配辦法。但均未實行。第一軍隊伍現多在省垣候命。而獨立一師隊伍 則仍分駐閩北各縣。前傳第一軍之第一師吳威部。將回防泉永。第一軍第一旅將赴汀杭接防者。均非事實。惟日來又傳蔣介石來電。調新編各軍赴浙境防。譚曙卿軍長將於日內率第一軍全部開拔。財會已從事於新編軍開拔費之力籌。新編軍一軍二師郭鳳鳴部原駐沙永等縣。已由譚曙卿令由獨立一師派隊填防。足見新編一軍出發之期。決不在遠。防地一節。自屬不成問題。至新編軍之餉項。尚未有着落。何應欽在閩時。對於新編獨立一師之軍費。已允就閩北收入項下。月撥給二十萬元。近蔣介石又來電。將其核減爲十六萬元。該師長盧興邦。以該師係依舊制編制。隊伍多至九團。十六萬元。不敷支配。已派員赴南昌謁蔣要求恢復二十萬元之額。不過該師軍費。閩雖有十六萬元與二十萬元之爭。閩省財務委員會尚未開始支付一文。故目下該師軍費。仍係取資於閩北各地稅收之截留。其他如第一軍之師旅團軍費。亦未明白規定。幸各師旅團。在閩南各有其原有之地盤。仍得就地籌劃也。至於海軍方面。近亦頗有可紀之事。前月廿二日。海軍警備司令陳季良。因奉有楊樹莊之命令。特派陸戰隊金振中一團又陳錫安一營。分坐華乙克安兩艦。同上海輪送。當時各界。盛傳陸戰隊赴滬。係爲掩護海軍各艦。將在長江有軍事之行動。旋又盛傳海軍總司令楊樹莊。因海軍在上海之地位關係。恐華乙克安兩艦到吳淞口與炮台發生誤會。特以無電報止該二艦赴滬。但該艦等已出發在途。至廿八日止。尚未得該兩艦消息。已否到達海軍各艦所在地。或開往溫州。並無消息。另一說。謂該艦等日內可運金團隊伍回馬江。但未詳證實。海軍陸戰隊日前曾有擴充至三旅之議。相傳第三團團長林壽國及特別團團長王懋和。均有升旅希望。而第一團團長林志棠。則反有免職消息。聞係以峽兜之役。林志棠有專擅軍事行動之故。據海軍界可靠消息。楊樹莊已來電着將林志棠免職。遺缺以二團營長邱金山接充。遞遺之營長。則以二團團附郭叔敏調任。現在郭氏升任營長已成事實。而林志棠免職令。則仍未發表。聞係因林在該團已有歷史的關係。峽兜一役主戰者。又係該部各營長。故陳季良亦恐免林令下。或引起各營長之不安。故對此特別慎重。仍與楊樹莊往返接洽。妥善解決之法。故現在免林令暫不發表。此說亦甚有理由。惟邱金山已卸去營長職。而團長猶未接手也。

各地市況 (三月十三日)

商業通信

●各地電報

倫敦銀塊二五辨一六分一一

紐約銀塊 五五仙〇分〇

棉 十錢

奉天取

●金票對小洋 三月二十八日限 前場 七六三、〇〇 後場 [illegible]

大連取

●鈔票對金票 現貨 前場 八八、四〇 後場 八八、六〇　近期寄 前場 八八、〇五 後場 八八、四〇

●大豆(銀建) 三月限 四月限 五月限 六月限 [illegible]

豆餅(銀建) [illegible]

●豆油(銀建) 三月限 六月限 [illegible]

高粱(銀建) [illegible]

開原取

●金對小洋 近期 遠期 [illegible]

●大豆(奉小洋建) 三月限 四月限 五月限 [illegible]

公主嶺取

●大豆(奉小洋建) 三月限 四月限 五月限 [illegible]

長春取

●大豆(鈔票建) 三月限 四月限 五月限 [illegible]

哈爾濱取

●大豆(哈大洋建) 三月限 四月限 五月限 [illegible]

大阪

三月限 四月限 五月限 六月限 [illegible]

十四四十錢 八、五〇 五、五〇

350.

大贈送

多病不育月事不調　宜服虎力丸

第威德虎力丸　為補品之王、藥性王道、不熱不燥、無論男女老幼、皆宜服用、在此冬令進補之時、本公司又舉行特別贈送、可謂變關良機、請向任何藥房購第威德虎力丸、化一瓶之價可得雙倍之貨、購百丸大瓶一瓶、可另得贈包十二包、計丸一百零四粒、購四十丸小瓶一瓶、可另得贈包五包、計丸四十粒、千載一時之好機會、幸勿當面錯過、

事務紛繁用腦過度　宜服虎力丸

血氣衰弱精神萎頓　宜服虎力丸

服後結果

精神矍鑠

諸事勝算　得享長生　懷抱佳兒

天威老牌

TEC

裏面磨砂　新式電泡

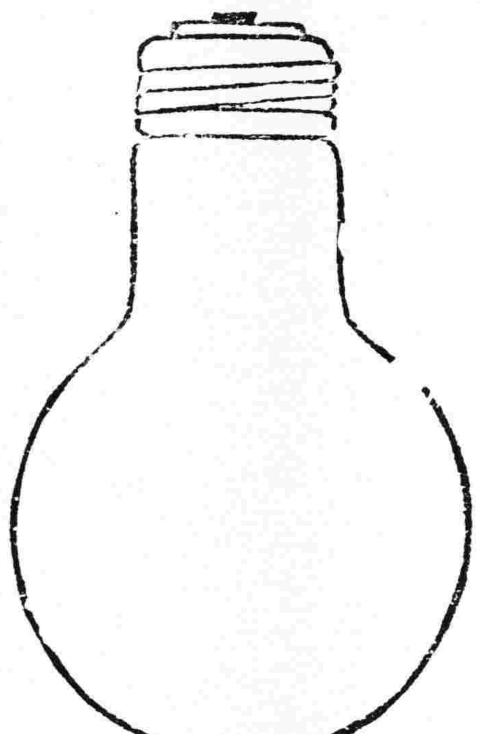

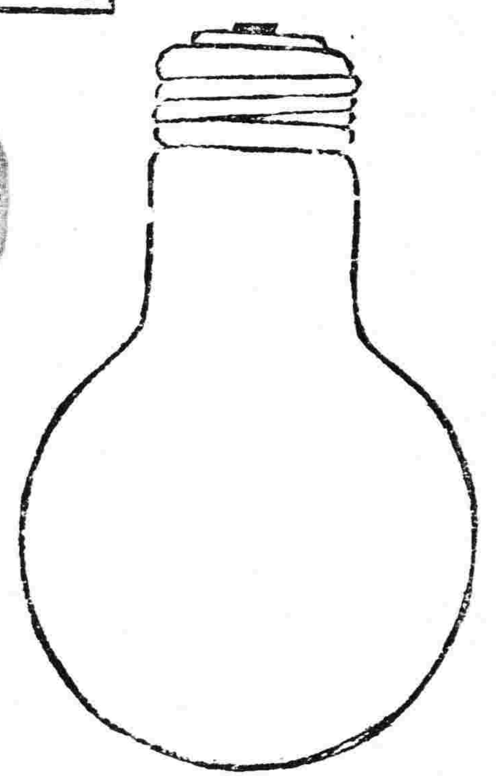

東京電氣會社新發明　新特許

新眞空電泡

請看這新式電泡之特別光亮再看自己電表不但電泡加倍明亮而且電費能省一半

招收經理處

新淡氣電泡

總經理處齋藤公司(大連、奉天、哈爾濱)

有益於為母親者誠匪淺鮮

因嬰孩自己藥片能使小兒日見強健夜睡安甯也　嬰孩自己藥片正是家中常備之靈藥能使嬰兒及小孩尋常所患各症立即消除誠係有益於為母親者之要需也蓋一經服用寒熱立退出牙痛苦立止能令腸胃有序滋助消化可止腹瀉能愈傷風可免驚風痰厥且殺蛔蟲毫無藥味為嬰兒及小孩所樂於服用也即小兒急慢驚風自己藥片亦見奇功即如廣東台山亞洲公司酬仙鈁先生來書云弟去歲孳獲小兒不料甫生五六個月之間偵患急慢驚風胃痛寒十不止百藥罔效無法可施及試服嬰孩自己藥片立即精神驟振連服藥片諸恙悉平小兒幸賴藥之奇功得獲安全藥片之靈驗可稱保赤良方所謂慈航普渡於具草爾籍仰信仰　嬰孩自己藥片凡經售西藥者均有出售或函達上海江西路六十號韋廉士醫生藥局每一瓶大洋六角每六瓶大洋三元郵力在內

註冊商標

簡易調味料

味の素是調味的佳品，無論放在什麼食物裏，都能添增美味；在做菜時或已經做得時，均可隨時加入，且不但菜肴可用就是茶或醬酒等物裏，亦可隨時加用以生美味；

調味精粉

理想的文化調味料

味の素

(味之素)

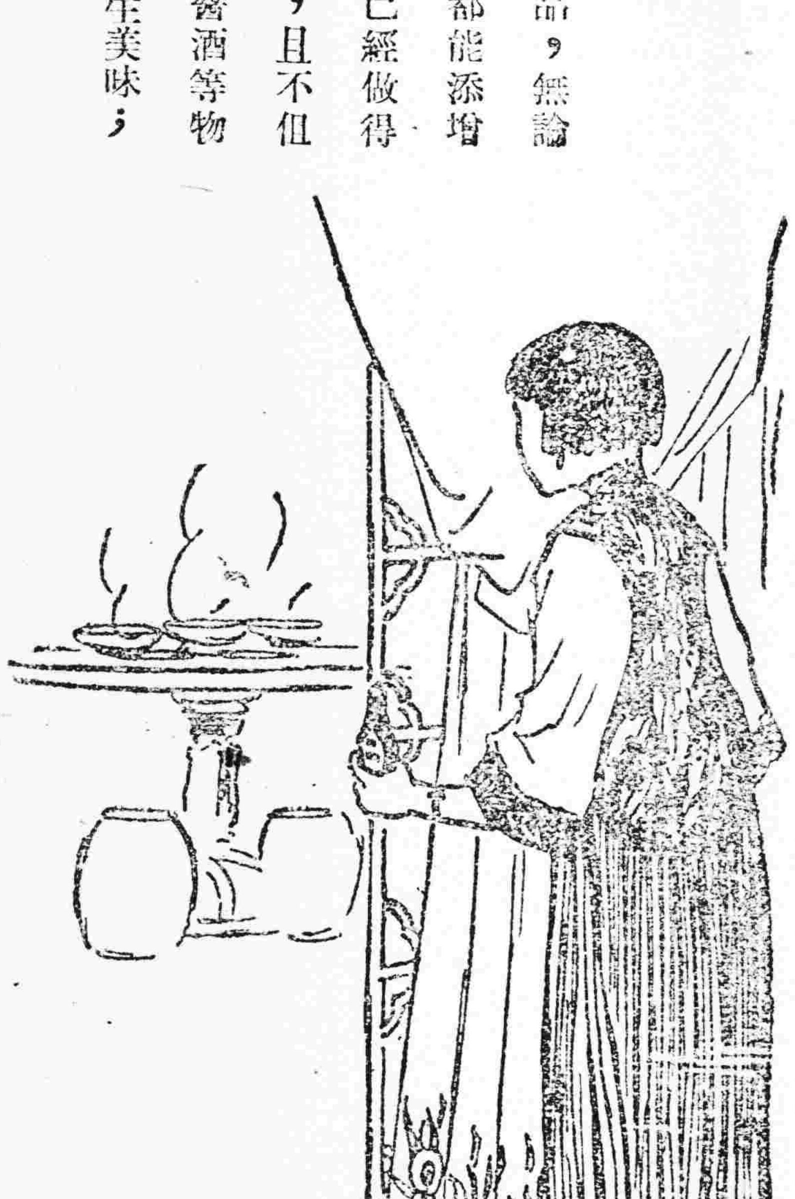

各處雜貨舖海味店均有代售

C-121

朝夕一杯優於百薪

香味營養兼具之藥酒

赤玉牌葡萄酒

十三

東三省新聞

▲奉天▼

○東省要人晉京祝嘏

張上將軍之壽辰在即三省要人晉京祝賀者踵相接也茲聞莫代省長齊東北憲兵司令陳興亞務處長高交涉總署長諸要人均于十一日午前十時廿分西上至哈爾濱與警察處長東北航空處徐機械處長濱江蔡道尹吉林督辦署朱上校副官業於十日午前十時廿分聯袂晉京並聞高交涉總署長此行之使命除爲張上將軍祝壽外尚須出席行將在京開會之中俄會議云

○大島侍從官東上

日前來瀋慰問駐軍之日子爵大島侍從武官一行因北上慰軍事竣於昨(十一日)日下午一時廿七分由長春來奉下榻於瀋陽館今日(十二日)上午九時乘安奉車前往本溪湖鳳凰城草河口安東等處慰問各該地之駐軍云

○吉海路資金誌聞

據交通界消息關於吉海路之敷設需款甚急吉當道在北京財政部印刷局定印吉林現大洋票一千萬元其中六百萬元作爲該路臨時建築費其餘則作爲整頓金融之用云

○財部調查省紙幣

頃據確息當局現接北京財政部電開爲整理金融計各省銀行發行之紙幣究竟有若干應速查明造表送部備考以便着手整理云

○飭官號低價售粮

代理省長莫德惠現因糧價騰漲小民何堪爲維持民食計特飭令官銀號速將去年所購之糧石低價出售以資平價而免糧商居奇云

○准發行廣信新票

頃聞總司令部接哈埠廣信公司呈稱現爲整頓金融活動地方起見除已發行紙幣不計外請再發行大洋新紙幣二百萬元以資維持該部以所請關係地方金融已經照准云

○破獲黨軍機關消息

據軍界較確消息長春東三條通四十二番地之國民黨吉林黨部首領韓守本係江省大賚縣人曾肄業於師範學校現經吉長道尹孫其昌會同長春警察廳長修雲巖捕獲搜出孫中山照像一幅蔣中正之書札及印刷品五十餘斤帶廳審訊據供因軍閥之橫勢民生之凋敝憤懣出此現在奉吉兩省均有黨部個人係僅担任秘書兼宣傳部長內容共分八部(一)秘書(二)宣傳(三)青年(四)工民(五)農民(六)女子(七)暗殺(八)總組係修兩氏業已報告上將軍署由該署轉電兩帥請示辦法云

○通令各屬祀關岳

奉天軍民兩署以本月二十二日係仲春合祀關岳之期特分別通令所屬文武各機關查照定例屆時舉行合祀已分令教育公所及警所遵照辦理矣

○師團長視察教育

日本第十師團長谷川中將爲視

○天圖舞弊案結束

據外交界消息中日合辦之天圖鐵路業已二年有餘資本多由日人飯田延太郎所出刻已開始通車詎知去冬十二月間竟發生舞弊案該公司所蒙之損失甚鉅其原因係運輸課長傅希堯與龍村站長高中發互相勾結將所有木料之運貨多半糊花由運輸課員趙廷桐告發經賈士鑑總辦詳查報告陶梅軒督辦陶氏即命將傅高二人逮捕一面電告省長署親身來奉協議善後辦法結果賈督辦因監督不嚴免職遺缺即以告發之趙廷桐升充至傅高二人則另懲辦日下業已告一段落云

○祝營長整軍有方

東北憲兵第四營營長祝恩海學術優長爲人老練自任營長以來對于營務力求整頓日前特召集各連連長會議關于內務事項無論官長士兵皆宜失愼失勤力求振作不准苟且偷安至外勤時亦須同力合作認眞盡職斷不可稍有疏忽遇事等情舉凡應守之範圍應盡之責任罔不一一指示歷數時之久始行散會全營官長士兵靡不欽佩該營長之學識並服齊司令之知人善任云

○張師長因公來省

東北陸軍第十三師師長張九卿頃因某項事宜必須來省面謁當道陳述一切特於昨十一日由開原來省當即晉謁軍事當局云

○日女生回國見學

奉天日本高等女學校回國見學團一行六十一名頃爲視察國內教育狀況起見定于三月二十七日由奉天出發東上回國云

○警務處令查韓僑

警務處頃令各縣警甲所略謂案查各縣居留之韓僑向無確數去留亦無定准爲保護韓僑計仰將各該縣韓僑之數目及職業與到境日期詳細調查具報云

○教廳令考查成績

教育廳長部彥樹爲愼重各校學生成績起見特於日昨(十一日)通令各縣教育公所略謂查近數年來各校徒尚外表而對於內部毫無若何進步似此遂末忘本實屬非是仰即飭令各校於每月終舉行月考一次以免學生之荒廢云

○教導隊續招學兵

北大營東北陸軍教導隊前班學兵業已畢業特規定續招學兵一百五十名年在十六歲以上廿五歲以下由高等小學畢業者方爲合格自本月十日起至四月一日止爲招募期間云

○商埠局限期建築

商埠局爲興通地面計特定章程凡領地建築房屋無論中外商民自領租

契之日起永租者扣足二年租年者扣足一年如果任意延宕殊爲不合限自本年始即無資財者亦應籌款興工否則撤地另放云

○禁煙局大購煙種

全省禁烟局總辦馬世顯爲分發各縣播種煙苗起見特派員赴熱河吉林各地採買煙種現已購到三四十石其價格有每斗廿餘元者五十餘元者甚至貴到二百四十元云

○省市木業之近訊

省市木業近年以來因建築繁夥營業亦日漸擴充總計大公司已有二三十家而舊式之木廠不與焉其價格紅松每寸需四角有零白松每寸三角七八價格尚稱不惡惟多採用外國尺殊屬取巧云

○規定警署添餘丁

奉天警務處長兼省會警察廳長陳奉璋現因春令防務吃緊特規定各警署每分署添餘丁五名以便補充空額而重警政云

○視察員回省報告

全省警務處派赴桓仁輯安通化等縣剿匪視察員王修績出發有日業將各該縣剿匪事宜指示完竣遂于昨十一日回省報告云

▲長春▼

○長大路敷設續訊

吉林長春與黑龍江之大賚間敷設長大鐵路其詳情業誌本報茲聞該路敷設之動機始于農安縣某鉅紳因力量單弱乃聯絡扶餘及吉林士紳呈准吉黑二省當道此去秋事也所有建築費之籌措與吉海路同官民各半詎延擱至今因經費困難大有停頓之勢關以滿鐵方面擬加入股本或仿照吉敦路辦法訂立工程條約以成借貸性質于是舊案重提與滿鐵磋商進行方法蓋該行主和登良吉氏運動甚力也

○工務員訂期出發

吉敦路之第三第四兩工務段業經設立所有該兩段工務段長均已分別委任在案現聞工程師田邊氏因時屆仲春積雪溶化特令包工東亞志成二公司迅予動工并在長招去苦力數十人是以蛟河與敦化二段行將修築留長之三四工務段長以職責攸關決訂三月十五日率領各工務員出發云

▲遼陽▼

○商校舉行卒業式

遼陽商業學校第三級學生三十一名又到卒業時期聞該校長擬定三月十二日上午十旬鐘舉行卒業式凡應備各項均行所洽業經函請中日官商各界到校參觀備有茶點預料屆期定有一番盛舉云

○輜重營招募學兵

東北陸軍第十一師輜重營第一連連長劉定甲奉委來遼下榻於萬鉅店即行佈告招募識車隊學兵應募者非常踴躍聞現已招足原擬額數日內當率同西上以便操練而充軍備云

▲安東▼

○種煙者無所遁從

禁烟局成立已經旬日對於吸戶業

○紡紗廠派員購棉

奉天紡紗廠長孫奎舞因該廠製造布疋需用棉花甚殷特於日昨(十一)派採買員馮桂祺携帶鉅款往遼陽海城一帶購買云

○粮秣廠運到麵粉

軍用糧秣廠前在哈埠火磨公司訂購軍用麵粉五十萬袋特派梁科員與李輪送員赴哈起運於十一日先行運到麵粉三十萬袋暫存於皇姑屯兵站倉庫云

○電話局訂購電線

電話局張局長查此次大雪電桿電線損壞不少特向美商瑞典洋行訂購大批電線以資修理並限於八月一日前運奉應用云

○電話號數與專線

電話局現經張局長之整頓號數一項已達二千二百餘內有警察廳專線一百三十餘開始之號爲飯莊一江春末號爲藥戶艶樂書館云

○岫岩縣匪患肅清

據聞省署接岫岩縣知事報告日前縣境竄入股匪一百餘名到處搶掠民不聊生當派警甲聯防協剿匪力不支即行潰散現下地方安堵匪已肅清云

經發票禁烟業所亦正在進行中惟有一般鄉民欲遵章播種烟苗者赴禁烟局請示辦法令至鄉鎮自治協報告迨至鄉區又以未奉縣署公文不悉辦法對答以致欲種烟苗者無所遁從云

○領煙証寬限五日

本縣禁烟局對於吸烟者應領戒烟証於成立時張貼佈告限期十日來局領證逾限不領查有私吸照章處罰一般吸戶遵章領證者固多而因事處創辦未悉辦法觀望未領者亦復不少刻下限期已滿自應拿辦惟馬局長爲體鄭烟戶起見再予展期五日凡未領戒烟証之烟戶一律遵期來領倘再逾期不領一經查實定行照章罰辦業於日昨佈告周知云

○張署長請假返里

第一警察署長張維翰自任事以來克盡厥職深爲廳長所倚重近因家務必須親自料理於日昨請准短假旬日所遺職務由署員代理張署長遂於昨晚乘安奉車返回原籍矣

▲鳳城▼

○李知事准民告密

本邑知事李雨春於日前貼出布告略謂四鄉區長警甲對於煙賭各犯祇有拿獲送縣之責並無私自打罰之例近聞各鄉區長警甲多有假縣長之名而私自處罰者似此行爲殊屬背法如有被詐各戶准予指名控告或用匿名呈直接投入縣署宜門外稟箱內定行懲罰云云

○禁烟局積極進行

本邑禁烟局局長王寶廷蒞任以來對於禁烟條例非常認眞極力整頓開辦三十餘日吸烟報領證券者已有五六十人每名征奉大洋廿元尚有因循觀望不報者王局長以創辦伊始必須

積極進行特派該局稽查員多名四出調查吸食鴉片之人民速至該局領取禁烟證券如再因循一經查出定行嚴重科罰日前查獲吸烟未領票證烟犯數名邑境四鄉乃爲八區各區分局長已經派員前往設立分局佈告張貼凡年未弱冠者不准吸烟其在三十歲以上吸烟者務要領取證券徵奉大洋二十元明白公布俾衆週知云

▲開原▼

○籌設小學之廳令

開原縣教育公所頃奉教育廳令查初級小學爲養育國民普通智識之基礎自應廣行設立俾資教育普及而促文明之進步然無論大小村落凡居民達五十戶者即可籌設初級小學一所而年齡滿七歲之男女兒童須迫令入校以達教育普及之本旨爲此令仰該所即便遵照辦理云

○實行商事調查誌

開原縣警察事務所長尹捷卿爲注重商事起見特於七日通令所屬依章舉行商事調查茲將其調查細則姑誌於下(一)營業性質(二)出資者及執事人姓名年籍(三)資本金額(四)開業年限(五)有無外人投資然各商務於調查後迅到警所聲請營業證書云

▲四平街▼

○禁煙局罰辦土莊

本街同興順煙土莊九日午後一時售與四平街農戶趙德豐煙土二兩當場被禁煙局稽查馬某階督見該煙土未貼借煙稅票即通知警區將土莊執事李國武及買土之趙德豐一並帶區寄押後經某界要人說和當經禁煙王局長罰該土莊大洋四百五十元於日昨十日交款完案云

○地方區新委議長

四平街區地方委員會議長田中奉二日前返國辭退各職按地方委員會規則第廿九條規定以豫備委員陳崑山當選爲議長於日昨七日經地方事務所長土肥顯氏正式任命矣

▲昌圖▼

○調查員嚴查稅捐

財政廳爲整頓各縣稅務裕省庫

▲吉林▼

○森林局注重國有森林

森林局以部頒修正東三省國有林發放規則第二條載承領森林者以中華民國人民或依中華民國法律成立之法人爲限並詳細解釋條文原所以杜漸防微法良意美惟近來各處林商木把每有承領國林私自勾通外人出資砍木迄未經呈准有案者非特違反定制亦且易啟外交如日商大橋孝太郎與五吉公司爭收山份及林商段雲業委託何鈞慈與五吉公司以揑造地名佔估林界等情互控一案索涉俄商謝結斯及古特諾夫等私訂砍約各案雖經飭究迄未解決其他各縣類此案件不敢絕其必無若不設法取締預杜糾紛將何以保國權而維林政茲爲防患於未然計特請省署通飭吉林樺甸盤石額穆敦化舒蘭五常同賓方正依蘭樺川勃利延吉琿春和龍汪清寧安穆稜東寧密山富錦饒河會請虎林凡有林區

特派調查員李向榮方春三於五日抵昌下榻本城東街慶升客棧內親至各商號查視賬簿異常認眞其最注意者爲燒鍋金店烟酒牌照捲烟特稅屠宰捐等項逐一檢查毫不瞻徇聞李君係省議員方君久任稅差熟諳稅章此番調查雷厲風行查視數日無瑕可指始悉謝局長十餘年來廉潔自持絲毫不苟當蒙調查員嘉許於八日離昌赴梨樹縣視察云

▲岫巖▼

○中學教職員更動

中學校蔡錦秋校長已任省城市政公所總務科員遺席由校內學監謝霈霖暫攝至英文數理兩教員缺席已由省聘到蘇某曹某接承矣

○劉局長委派所長

禁煙局長劉振清蒞岫後積極進行除將局內各種任務按排妥協外茲又籌設立四鄉檢驗所計紅旗溝所長爲楊德秀蘇子溝爲姚福田大偏嶺爲黃道祥大營子爲仇杏橋羊拉案爲景維清遂道峪爲馬世洲每所人員約計六名左右刻已分途下鄉實行開辦云

▲西安▼

○李委員檢查槍械

駐紮西安東北陸軍第十三師三旅第十五團近奉上將軍公署訓令往事各師旅團營之軍械特派檢查槍械委員前往檢查等因在案其檢查槍械委員李雲紀刻已到安經十五團中校團附楊希賢軍需官韓樞之偕同李委員親往各連檢查一切槍械聞李委員並帶修理槍械之匠人若干名如有銹壞之槍械即行修理俟將軍界槍械修理完竣再檢查警甲槍械云

○擬請增加祀孔費

西安縣署前者規定春秋兩丁之祀孔費爲一二奉大洋一百元當物價平穩時用之購備祭品已覺不甚豐足際茲錢法毛荒物價騰貴之時其不足於用更可知矣月之四日爲春丁祀孔之辰經教育所長兼文廟奉祀官王晉之購買牛羊豕香等一切祭品不敷開銷勉強辦理聞王所長擬將春秋兩季祀孔費呈請縣署核辦酌量增加以免購買祭品時之困難而重祀典云

各縣及蔡沙河島珠河兩設治局迅將查明劃境已放森林及國有林有無租外人未經呈准備案一面呈復核奪一面出示嚴禁嗣後務須隨時嚴查報告以副愼重國權整頓林政之本旨省署據此已准如擬辦理通令各縣遵照云

▲

○當票須帖印花稅

印花稅處以當票應貼一元以上貼用印花一分前已迭經部令嚴限實行在案嗣後雖有全國商務聯合會詞商業辦條一再請展緩迨延至民國十年六月底爲最終屆滿之期既無再延之必要尤無商請之餘地該商等尚推諉至今當時因以地方凋敝不能不稍加體恤故未過於研究現此案推行已歷數年商力漸紓況印花收入又歸省庫正款財政竭蹶偏稍尤急而此項票

據在各種單據中實佔重要若不限期實行殊不足以裕稅收而充庫儲茲擬自本年四月一日起仍照原案與其他單據一律自一元以上貼用印花以重課憑業呈請省署核准由省署令總商會轉行各會傳諭各當商遵照云

○吉林站二月貨運

吉長鐵路吉林站二月內輸出入貨物之數目與一月內比較輸出量增加一千八百卅ヶ噸其中以大豆黃烟枕木爲多茲將各項貨物出入數目分錄如下

	輸出量	運入量
普通零件	五九一噸	八八九噸
各種貨物	四九七四噸	二二九三噸
木材	五六六八噸	一○三噸
黃烟	一六四二噸	——
合計	一二八七五噸	三二八五噸

▲西豐▼

○張旅長送票赴師

駐防西豐縣東北陸軍騎兵旅長張又騫出發剿匪打下撫松縣被匪綁去之警察劉所長縣署孫科長商號入票十餘名當將商票釋放呈明上峯批令將劉所長孫科長送師轉省詳詢匪情張旅長於八日早七時乘開豐鐵車率副官崔耀忱帶票同往開原師部云

○視察員抵豐調查

西豐警甲所長崔振亭奉令謂警甲自改組以來迄今數月所有辦理是否相宜非派員查察不足以別良窳故于四日視察員宋範五前往派調查警甲政治仰該所長遵照理七日辦警甲視察員宋範五抵豐除謁縣知事外當同崔所長至警察第一區向檢查戶籍長鍾裕民間詢對答合法頗蒙該員稱許次查各所行政事宜辦理符章又查警甲馬隊點名請發毫無缺額云

▲綏中▼

○選民已調查告竣

縣公署於上年十一月間奉令籌辦第五屆選舉省議員當經文知事遵令設立選舉事務所委任第一科長宋悅三爲所長王指雲科員爲事務員全縣八區區長爲選舉調查現逾四月業經辦理完竣聞具有合格之選民共計一萬一千餘人云

▲錦西▼

○警甲所招集會議

本縣新任警甲所長楊作舟自到任以來力求整頓對該管警甲各方面雖與應革之事日漸刷新日前招集各區區官區保長到所會議(一)關於行政方面實力推行(二)編查戶口認眞清鄉(三)戶口生詳加練習(四)嚴禁烟賭(五)服務教練(六)整理街道(七)勤務支配(八)掃除積習保甲方面(一)保甲之訓練(二)整頓民團(三)實行聯防會哨擊捕盜賊會議四小時使行各回原所照章進行云

▲新民縣▼

○三區官進省講習

新民警察所奉令飭選區官四名赴省入警察講習所教授增長智識經由所長派一區楊秩東四區張廣珍七區王興國六區王榮順晉省傳習除六區王區官擊匪腿部負傷免送外其一區以衛生股員劉陞年四區巡駐一區官郭鳳雲七區以駐八區巡官孫鳳閣等分別代理該三區官業於日前聯翩進省矣

▲台安▼

○張局長盡職蒙獎

台安縣郵局長張質夫任職以來迄今十五年對于郵務事項頗稱盡職是以總局以該局長作事勤愼兼之去歲戰時該局未受兵匪擾害該局長之勞績頗堪嘉獎故總局前將該局長之成績報部茲蒙交通部頒到三等三級銀色獎章奉總局於日前將該獎章發到台局業經張局長收到佩帶矣

▲延吉▼

○印花處更換帮辦

駐延印花稅處帮辦陳君現奉省令交代繼任者爲侯濟舟從此印花稅收必有一番整頓現正在交替中聞後詳情容訪再誌

各地方新聞

▲北票▼

○漏貼印花者被罰

禁煙局長徐紹南除派巡差檢查烟土外自身常明查暗訪茲查得本鎮號木匠舖等三戶由朝陽運到大宗煙土數百兩未貼印花除按定章由罰外併責給印花數百元以儆將來而資提倡云

居間 流通

本欄投稿舉具別名然必須另具眞實姓名住址加蓋名章否則無論若何如何概不揭載

質問之部

▲各省人書局均鑒敬入購奉天教育廳監督國文成績及三希堂字帖專類統編等卄三部不悉何家出售如有備此書者將部價值暨郵費多寡仰祈在斯欄內示覆是荷(雙一縣本田文斗)

▲奉天郵務長鈞鑒開省城各局戶經實施一種所謂特別津貼郵務生十元揀信生七元五角信差六元苦力二元五角此等辦法實非過分之舉但何以我外縣各局獨不能獲此優遇不知此等不平等之待遇係出自北京總局抑或出於郵務長個人私意如果北京總局有此等差別待遇之命令則我郵務長當爲全體局員計將本省各處勞苦情形生活狀況據實詳報以理力爭庶不愧爲一省之領袖倘此款出自郵務長則請速將此等不平等待遇之理由明白宣佈如果理由充足則我外縣局員當然俯首聽命如果中含私意藉此激功則我外縣各局員寧犧牲地位亦不承受此種牛馬待遇願郵務長有以思之 奉天外縣郵員一份子

▲京奉路常局長車務處關處長皇姑屯胡段長鈞鑒錦西各鎮皆屬災區若非商運調濟民食當然告窘因之商民屢投新民采糧之處大宗採買糧求運下口釋商覩不意開正以來糧貨滿載站廠運關內外備約各車惟來媒中或撥車該站站長即云定裝關內而關外置于不顧該站廠基窪甚公等早有見聞長此援法關外商人雖當損失災域亦無援濟故特敬詢是否撥裝關外備車請在疏通欄內示復乃感(錦西各鎮商民叩)

▲閱報諸君鑒敝子喬榮豐自去年赴奉覓友一載無音有知其下落者函示或送到家均有厚酬喬世選啓

▲奉天永泰和烟草公司執事先生大鑒逕啓者敝等經理紙烟多年雖無良績對於貴行各烟倡賣素不遺餘力熱心發展如此連年頗蒙貴行優給花紅肺腑感念茲查一千九百二十六年貴行分派之花紅於等甚不瞭然詳查敝等所賣貴行之烟以及英美之烟以方比較各烟賣數向來貴行終居英美以上若照花紅比較英美公司所派給者竟超過貴行三倍以上吾想貴行與英美公司本屬連技所有手續向來一樣但今之花紅何故竟有如此大謬敝實莫明其妙再爲舊曆年上紅橋仙女之落價曾有五次通告聲明准其點貨包價而英美公司之前門古印哈德門同時業已聲明落價點貨包價但我欵彼時均已經還下而貴行之欵已延多日幸蒙還下不料反照起貨十五天內而還下俟此作法實與貴行通告聲明未免太差吾想貴行營業遍滿全球聲譽素著所出手續向來一律未曾有食言之理但今之事想被他人從中漁利究竟是何原因花紅是何派法請假盛京時報明白答復以釋群疑切切西安縣業代理敬問

商情旬報(續)

—奉天二月下旬—

▲砂糖 市況續呈閑散惟行市呈逆價難呼稱改加四五十錢之高位然全無成交矣各主要貨色本期分平均行市統計如下

車糖	呈印	一三五斤一袋	一七、五○
雙日糖	月雙	一五○斤一袋	一六、○○
糖方	萱刀	二五磅一箱	五、五○
太古糖	五灣	一六五斤一袋	八、五○

▲紙類 因奉票中旬以降続跌殆不知所底止此項市況隨而更縮頗形閑散各主要貨色本部本期分平均行市如下(金建)

有光紙	双福	二、五○
連紙	千鶴	三、八○
巴德稿紙	(中等)	八、五○
印刷紙	(中等)	○、二○
模造紙		○、二三
粗洋紙	マル印	四、五○
粗洋紙	西洋貨	四、一○

▲皮貨 近來批發方面因賒賬不可收回乃改取現金主義又買戶方面亦因奉票跌價關係核算不支乃必需品亦暫緩辦故近來市況之閑散殆未曾有之事各主要貨色主期與平均行市統計如下(金建)

手皮(克羅母甲種皮一坪)	○、七七
馬皮(克羅母甲種皮一坪)	○、四○
熊印靴底皮一斤	一、二○
無印靴底皮一斤	一、一○
白椽皮一斤	○、七○
已鞣牛皮(厚)一磅	一、二五
又(薄)一磅	一、三五
已鞣馬皮一磅	○、八○
肩皮一斤	○、九○

▲獸毛皮 解氷期近此項之上市頗形順利市場方面存底富裕並到優良之貨不少一面奉票跌價皮價陸即昂漲市況趨硬茲將各主要中等貨色本期間平均行市統計下(金建)

(每百斤之價格)

綿羊毛(春)	一八○、○○
綿羊毛(秋)	一七○、○○
白馬毛(未精製)	八○○、○○
黑羊毛(仝)	一五○、○○
白山羊毛(仝)	一五○、○○
猪毛(仝)	五五○、○○
猪鬃(仝)	一五○、○○
馬毛(込品)	四○○、○○
馬皮一枚	三○、○○
山羊皮(冬貨)一枚	一四、○○
綿羊皮(冬貨)一枚	一五、○○
青羊皮『冬貨』一斤	五、○○
大牛皮(仝)一斤	四、八○
古牛皮(仝)一斤	四、○○

▲藥材 市況與上期無異即存貨單薄運售寥寂以行市言雖有甘草提至卅元挑仁漲至四十元其價徒高無何交易此項各主要貨色本期平均行市統計如下(奉票建)

棒甘草(大把)	一二○、○○
粉甘草(小把上等)	一九○、○○
又(小把中等)	一○○、○○
甘草片	一四○、○○
麻黃	三○、○○
挑仁	二○○、○○
杏仁	一五○、○○

(完)

批示

◎鎭威上將軍公署(十一日)

▲李鳳春等 呈爲伊叔李信被押刑訊懇請飭令先行送署後再核辦由 批仰該師轉飭

▲張有和 呈爲伊子永閣陣亡請給郵由 批仰即來署覓定商保以憑塡發郵金

◎省長公署(十一日)

▲張煥然 呈爲案不審訊突迫執行由 批仰興城縣知事查案核辦具報

▲趙珍 呈爲刑事含冤民事被屈再懇飭廳依法解決由 批着即遵照息喙

◎實業廳(十一日)

▲田治野 呈爲祖興霸佔林場拒抗查勘請准飭縣拘押賠償損失由 批再行核辦

▲趙成福 呈送更正請採嘉平長隴山建築石礦圖請核由 批來廳取保呈核圖存

◎高等審判廳(十一日)

▲劉耀廷 呈與劉榮廷因債務涉訟上訴由 批月之十一日開庭審理

▲王金聲 呈與鄭藍田因地畝涉訟抗告由 批月之十一日開庭審理

◎清丈局(十一日)

▲黃忠凱 呈爲侵領房基請查明價領由 批調解來局呈訴應不准理

◎市政公所(十一日)

▲王慶霖 呈爲請領建築証由 批無礙交通應予照准

▲洪慶餘 呈爲請領建房納捐由 批仰即來所遵章納捐

▲王垣 呈爲請領建築証由 批無礙交通應予照准

冠蓋往來

▲長谷川日第十師團長十一日由長過奉回遼陽

▲于吉林督辦署參議十二日向吉

▲松尾奉天地方事務所庶務係長十二日由安奉線回奉

▲重住奉天地方事務所土木係長仝上

▲土永奉天地方事務所建築係長仝上

▲古澤日清製油會社重役十一日回連

▲神田奉天鐵道事務所營業係長十二日赴安東

▲日商工省囑託水落等一行六名十二日由長春來奉

▲奉天北京間▼ ▲北京奉天間▼ ▲四鄭線▼ ▲吉長線▼

大豆	十元○角○分
豆餅	十四元○角○分
碗豆	十元五角○分
粳子	八元○角○分
粳米	十九元五角○
元米	九元五角○分

寄付 月 日 附錄掛金

足金每兩 三六○元○角○分

天 奉天 北東風陰似降雪

鐵路

站			
錦縣 山海關	後四、[illegible]	前後二、五三 四、四七	後後 七、五〇 二、[illegible]
內海 天津 北京	後前前 九、五〇 六、四〇 一〇、[illegible]	前後後 五、五〇 二、二〇 六、[illegible]	後後後 九、一〇 三、五五 [illegible]
山海關 錦縣 溝幫子 新民 奉天南滿站 奉天瀋陽站	後前前前前前 [illegible]	前後後後後後 [illegible]	前前後後後後 [illegible]
洮南開	後前 二、四四 四、〇〇		
鄭家屯	前後前 一〇、五〇 九、〇〇		
四平街到	前前後 八、一〇 二、〇〇		
吉林開	後前前 七、三〇 一〇、五〇		
長春到	後後前 二、二〇 八、五〇		

糧行市

品名	價格
花小豆	七元八角〇分
吉豆	十元〇角五分
合豆	八元〇角〇分
青豆	十二元〇角〇分
[illegible]豆	六元[illegible]角〇分
稻子	八元四角〇分
大麥	四元四角〇分
小麥	十一元〇角〇分
高粱	六元三角〇分
[illegible]	七元〇角〇分
[illegible]米	二十元〇角〇分
稻米	……元……角……分
粱米	六元八角〇分
秫米	二十四元〇角〇分
芝麻	五元〇角〇分

寄付　最低　最高　月　日限鈔換金　……

錢行市

項目	價格
小銀元每元換小洋票	六元三角〇分
現大洋每元換小洋票	七元一角〇分
天津中交票換小洋	六元二角〇分
哈爾濱現洋票換小洋	六元三角〇分
金票每元換小洋票	八元一角〇分
鈔票每元換小洋票	六元五角五分

豫報

平均	零下一〇度九	低 一二度六
最高	零下三度六	低 一四度二
最低	零下一七度六	低 一一度六

自由論壇

◎投稿者注意 本欄歡迎投稿任憑作者對於國事及地方事宜自由發揮意見有所批評然須出諸公正平允如有意詆譭或藉以攻訐各個人者本社一概屏棄並須具眞實姓名於稿尾以杜流弊

▲雜感。 楊宇霆到京了此參贊奉系帷幄之唯一要人外間早傳來京之後對於中央局面當有一番主張我們靜看最近幾天的消息罷

顧內閣的閣員七零八落楊文愷久已離職湯爾和杜錫珪任可澄都不幹了每次閣議都是久長來湊數實在太不局面了

內閣既負擔攝政之名不問內部的實權如何但表面上的形式總當整齊些甲離任乙辭職算什麼一回事呢

梁燕蓀組閣聲浪連日很高新聞言是受乃弟之累了楊鄰葛未必來組閣莫柳忱資望尚淺盱衡北方人物確是總理一席非梁莫屬了

梁氏服務數十年也曾組過閣歷練很深決不是要想嘗嘗總理滋味的人物可是時局如此出處當愼偶不經意便貽侮啊

中央現在唯一的難關是財政問題兵端既開軍需尤急無論誰上台來總當自身先有財政上的把握方能站定哪

次則軍事問題軍事的有無變化或發展胥與內閣命運息息相關上台的人對於此點也當於事前有一番的觀察而后舉步登台方有把握啊

▲研究。 治事者不能審愼研究即不免僨事是以多思可貴然研究亦有其時限及步驟不可不察譬如將作一事在事前當研究其可爲不可爲旣決定可爲已經着手進行即當研究用何方法若根本上之可爲與否則不宜更有疑慮以時期已過步驟應變換也亦猶人將遠游成行與否當決之於啓程以前若已決定趨向僕僕舟車所研究者自爲途中所經之便利問題決不得謂遠行之志尚未決也

然而世間閒閣之人則反乎是在發軔之前絕不審察利害驟然即已進行迨及中途乃又惶惑無主不知從何着手於是徘徊瞻顧奇想百出凡此類人大抵皆無根本眞知灼見以爲姑妄爲之自可相機而動而不知一發難收絕鮮良策可以善其後也（浩然）

東三省雜報

△奉天▽

粥廠停辦 南關娘娘廟紅十字會所辦之冬季臨時施粥廠刻因春暖均可自謀生活無再施捨之必要定於明(十三日)日起停辦業於昨日布告週知云

糴詞漲價 省當局爲維持民食計曾令商會平定糧價在案不意一般奸商近竟藉口奉票毛荒任意高抬市價高糧米每斗竟由六元六角漲至七元有奇其餘各色糧價亦均大漲特甚云

標做警服 東三省鹽運使署奉天稽核所擬做夏季巡警單衣一千三百餘套擬仿投標辦法不日招商投標以便承做云

派員招工 兵工廠因各分廠工人缺乏迄未招足翁會辦特派工頭王某於日昨赴瀋陽招募工徒二百名並限兩星期即行同省云

宴會記者 南滿瓦斯株式會社奉天支店長於今(十二日)日下午六時假座幹山御料理宴會在奉新聞通信記者以資聯絡又奉天鐵道事務所佐藤所長亦定於十四日夜在金龍亭宴會記者及其他方面人物云

沉痾立起 小東關天齊廟前胡同住戶陳蘊中之母年逾六旬自去冬患咳嗽以來百藥罔效迄今三月竟加氣喘近經友人介紹大北關德本堂醫士李馨本診治服藥四劑咳止喘息說者謂爲醫藥靈驗堪稱李君名醫濟世云

調查車牌 瀋陽縣知事恩錫三以車牌之收入至爲重要深恐鄉民有任意偸漏情事特於昨十一日派警甲多名分往各關實行調查以重車捐云

請銷密証 省當局前准東北憲兵司令部函開齊督查長呈稱探兵萬鍾日前因公外出被小綹將錢包竊去內有十號密查証一紙一併丟失應請通令所屬註銷等情昨已令行註銷云

請照被駁 省公署據奉吉黑慈善聯合總會呈稱爲救濟災民請發給運輸賑糧人員護照當局以是項護照應由該會自行發給所請未便照准已于昨十一日批令該會知照云

善堂內容 西關同善堂前積較大部分甚多昨有友人前往參觀盡數小時之久據談該堂內容頗不一致其孤苦者爲一般孤兒女其貧困者爲所收流氓其陰翳終日者爲濟良所至各職員之宿舍則尚可觀云

担保受累 鐵嶺南秀文齋南紙局因爲鄭木堃担保在本溪縣充任登記員鄭竟携欵潛逃該縣查追前保負責該號以業已聲明退保爲理由訴於法廳法廳未准所請仍令如數賠償云

瞽者免票 昨十一日有一算命瞽者帶着領一小兒由西站赴小西關乘俄人滿車查票俄人見係瞽者頓發善心不要車票准其白坐云

△黑龍江▽

包工潛逃 大西關住有包工張兆惠者因性好漁色嫖妓甚鉅無法償還遂於日昨(十一日)携欵五百餘元潛逃無踪云

槍斃連長 前吳督在江佰悉官軍多有通匪情弊飭令石鎭守司峰彭旅長麗生徐司令子鶴嚴密防範查辦玆聞軍法課對於彭旅月前由安達解來之龐(鎭海)卜兩連長通匪案連日約晃師長泰來劉處長鈞衡黃參謀長伯葦等列席會審據供卜處嫌疑情有可原判處無期徒刑龐則罪孽深重死有餘辜於昨(七日)午後一鐘即就陸軍監獄槍決云

△遼陽▽

商校新生 滿鐵所設之遼陽商業學校每年當春節後考試新生已於三月四五兩日試驗完畢決定錄取者預科六十名本科廿名即今歲校招生報名者頗多預科共二百廿二名本科七十二名本科在四平街考地試驗者卅名曾於該店受考試驗者廿五名在本校試驗者十五名三處共取十五名以外無試驗者五名帷被取者均欣喜歸家靜候以待入學上課云

兌換破幣 本邑東三省官銀分號自新任經理到遼以來力謀改進而利商民所有持破票至該號者無不兌換新票且無阻窒故終日兌換破票者異常擁擠云

當舖歇業 本邑平康里隆泉當及玉盛久正以來紛紛歇業此當候贖究其原因並未虧累實係年來頓法大有一落千丈之勢當出銀錢日即毛荒實不如不做生意是以歇業云

工人增價 遼陽入春以來百物昂貴因之工人亦提議增價以資餬口現經工會議妥厨工每日奉洋四元泥木各工每日三元自三月一日實行云

市面蕭條 日站福康里近幾年來妓館林立戲園飯館無不應有盡有以故遊客爭往入春以來異常冷淡情因城內平康里各妓館自鴉片弛禁以來無不完備供客稍有芙蓉癖者即在平康里吸食加以日站戲園停演故福康里之形勢日漸蕭條云

廟產歸尼 六道街長安寺僧人降祥因不法將其廟產歸公會誌前報日前有尼姑昌然者率領徒弟多名在縣署呈請內云該與長安寺係同族同派懇予佔居並請批示備案當經縣監督轉請者署批示准予佔領居住云

△營盤站▽

無車售票 奉海鐵路營盤站月之十日第二次車並未掛來二等客車該站售賣二等客票有旅客郭鎭善等六七人已買二等票候車進站時查無二等車該郭某當即質問該站長是否無車售票該站長辯辯幾句火車即開郭某因有要事不得已登三等車携二等票赴奉一般乘客均代爲呼寃云

△安東▽

理事返任 本埠撫本公司日理事長內藤氏前因公務東渡歸國現已公畢由東京起程於九日晚九點快車抵安當入公司照常視事云

投井遇救 本埠消署後街有井一口爲附近商民食水之處日昨午後四點有一婦人掩面悲啼行至井前縱身投入幸被附近東裕禍商號執事吳景玉督兒當即喊人將該婦救出尙未殞命經警察帶往新安街分所訊識該婦王氏聲稱係海關水手時雲閣之妻在五柳前街居住因夫婦口角深生知見被救得活當將其夫時雲閣喚至勸令將妻領回和睦安度云

馬觸電斃 本埠八日一晝夜間大雪烈風市面電桿電綫被雪壓風吹折斷甚多雖經電局派工修理無如一時難以修齊以致電桿綫倒地者尙有多數昨聞有某姓馬車之馬因碰在已倒電綫上觸電即時倒地追經車夫施救已經殞命電力之猛可不愼哉

拾金不昧 本埠附屬地鴨江日報送報人張本達日昨送報行至海關前在途拾得錢包一個內有金票八十元候有多時無人來找因送報時間急迫不能久待遂將錢包金票如數送交就近警所出示招領該報差以一身謀食之人拾此巨欵竟能不昧可謂廉潔自持矣

△大連▽

火事續誌 昨報市內山縣通三十七番地船舶商寳隆洋行月之九日午后三點半鐘頃失火當經各消防隊齊至撲救至四點半鐘將火鎭息調查失火原因該行三層樓上所按之爐子因火力過猛將烟筒燒紅烘着木壁即遭延燒是役損失約三千餘圓房東係請組其救火消防隊組合員小谷氏因打碎玻璃將鼻樑刺傷甚重當送臨近之界隈醫院療治云▲

携欵逃走 市內山縣通一百九十三番地瑞和商特產店員馬成美原籍普蘭店在該號服務數年頗稱謹愼故該號最爲信用本月九日午后二時該櫃命其持五千圓之小切手赴大廣場朝鮮銀行存欵該號馬某至銀行僅以三千圓寄存其餘兩千圓携帶而逃後經該號呈報各警察署請緝捕搜查云▲

洗濯須知 大連民政署近因一般洗濯營業者常有發生種種事端被害者頗爲不少故民政署爲整頓營業起見於三月十日頒布營業取締規則如下洗濯營業者宜依序從事若受委托之衣服中有臟品或遺失品發見時宜速呈報至於寄託者之姓名數目價値及取托之年月日宜記入以備參考而受托人之姓名亦宜記入以備參考而受托品之善良與否務宜注意加以小心一切借貸典當毀損之失以及盜難發生之事營業者有賠償之責而償用之收貸者尤宜注意其原籍姓名生年月日亦書之於帳更宜有照像一枚保後在七日之內務須報告發署註册倘與所規定之事項有違反者必加取締云▲

△鳳城▽

跡近搶劫 本街新市場住戶朝鮮人金某推碓糶米販賣營業月之二日晚九鐘時突來便衣二人進屋借錢答云無有該二人遂橫動武金某之婦人見事不佳即以電話報告警甲該二人聞之始行脫逃追警甲到時已無踪跡矣

△長甸河口▽

商號歇業 本鎭西街寶號永合順謙興發號等向稱鉅資大商而其營業亦甚興隆不料近年因眼拖累資本已虧其經理等又欠老成致使商業一敗塗地現已收討各處欠債出兌舖墊貨物矣

△孫台家▽

農民失欵 驛西義和屯農民王某於昨十日來驛帶有奉票三十餘元係購麵布匹者行抵驛內不知何時將欵丟失當即尋找杳無下落只得自認晦氣

售賣大豆 數年以來戰禍不息錢法毛荒自亦勢所必至然亦由於官銀號收買現貨之所致自新正以迄於玆不過兩月錢法之毛竟增至百分之三十金票由六百元忽提至八百三十元鈔票由六百二十元增高至七百二十元糧豆以及諸穀無一不漲十一日午前本驛官銀分號忽奉該總號電令速售在開各代理店所存還近期限大豆藉資維持錢法而舒民困於是今日(十一)午前特產物取引所各期元豆均較昨市落回數角云

△開原▽

雪阻交通 自去冬以來雪水稀少月之七日天降大雪直至三日始霽道路之雪隨降隨化異常泥濘勢成澤國來往行人頗感不便云

委承發長 開原縣司法公署玆爲澄清幹端便利人民訴訟計擬加委承發吏一員以便督促送達訴訟文件而免積壓之弊玆查該署承發吏張向陽充差謹愼老誠幹鍊堪當其職故於七日加委張承發吏爲承發吏長

△四平街▽

引渡胡匪 本驛日警署二巡捕拿獲胡匪趙海山一名手槍一支子彈九十粒即經竹友署長訊畢於次日備文移交中國警區引渡至梨樹縣法辦云

妓女逃跑 本街平康里華盛班妓館日前由金樂堂接一妓女金鈴使押賬千餘元未及二日於昨九日午後五時與其熟客王某潛逃無踪昨經該班粘貼廣告如有知其下落送信者謝洋二百元云

△黑林鎭▽

人販宜懲 近來人心不古時有無賴之徒以販賣人口爲發財捷徑查本鎭西街有住戶劉文華者山東人以麼包米麵爲生近因所入不足養家遂於去冬由山東販來婦女四口窩藏家內年前已售其二價値均在兩千左右現下伊家尙存三十餘歲之婦女一名十四五歲之少女一口均待價出售似此行爲不但有背人道且亦大干例禁望有地方負責者嚴加取締之

△衙門台▽

升任卡長 遼康稅捐徵收局衙門台分所主任關秉彝滋驛二載對於稅務之整頓成績頗佳日前總局飭令陞任康平縣徵收卡長已於昨十日赴康平接理遺所已委玻璃山站分所主任曲奉元接理云

△茂林站▽

設所驗煙 遼源禁煙局因本站爲長嶺縣一帶經由四洮路之孔道且有電車承載旅客交通便利携帶煙土者定不乏人是以特委金維墊爲茂林檢驗所長以便檢驗金君因急未覓得相當住所特商允商會暫假商會事務所辦公云

商會喬遷 本站商團現經會議散在各商戶冇警輒聚又將商會事務所併入商團駐所以便指揮而節經費云

匪勢益張 本日四日股匪手合等四十餘名襲入王殿新屯距本站僅五里許經一晝夜始去五日晚即到王總爺店六日壓白一日計劫騾馬百餘匹大小槍廿餘杆財物無算查該店距茂只十里爲鄭洮孔道該匪等竟敢公然搶刧一若有恃而無恐六區關鎭安區官得此匪耗因人單束手無策而游擊警甲又均旁出側總徵調無從開匪刧之槍馬由法庫赴洮南一行十數輛大車當地受害者以王世祿爲最重云

△岫巖▽

呈報學租 縣署公欵處頃遵高監督指令增造十五年份縣有學田租收入表玆該處已經繕就呈齎轉報教育廳計共收入學租合小洋四千七百五十八元六角比較十四年增加一千九百十七元八角八分云

請委校長 高監督查中學校長辭職遺席雖暫委謝訓育員代理終非久計特令夏教育所長按章呈送有校長資格者三人來署以憑轉報教育廳擇委玆教所查中校謝訓育主任職業江校長女師傅校長均爲合格已呈縣署不日送廳選委云

△山城子▽

雪便春耕 本鎭一帶自去冬及今無甚大雪泡土極厚及至陰曆二月初一至初五日瑞雪飄飄積至二尺有餘農民播種可免春乾之虞矣

△閭陽驛▽

言之醜也 鎭北至二台子屯住戶王洛希之兒媳劉氏素性楊花暗與鄰村何恩波勾引成姦因本夫王湧江不務營業雖有覺察不能抵制是以明招何某任便宿住藉爲生活迨至去歲陰曆年底而王某視其熱度極高久生不測隨將該婦廿願賣與何恩波正式爲室致得身價若干冇無交付未得確息二月初四日王某不知緣何赴警察所控告當經派警前往協同村長將該婦何恩波及告狀之王湧江一併傳喚到所並聞該婦現產有十四天小孩業已身死在屋存放此案如何解決抑或送縣訊辦容俟再訪

△錦縣▽

巨紳逝世 前江省東邊採金局長崇配山自從解採金職後曾任吉省某縣監督又任奉天督署高等顧問最爲極峯所器重近年因不願作官是以久居鄉里履杖優游不料日昨得有重疾竟於七日晚溘然長逝聞崇氏所遺財產甚富逵三以後將來之大寳必有一番後厚之辦理云

銀糧暴漲 本邑自銀糧開市後價格日見提漲然每張祇二三角或四五角從未聞壹元八角的飛漲詎知近一二日間印大洋每元由六元壹角飛漲至六元八角秫米每斗由八元六角漲至九元二角迨至六七日米價未落而銀價忽又落至六元三角入方喜其稍落不料落僅二日於九日晨起又暴漲至七元三角而米價於八日已漲至十元壹斗其餘物品無不隨之大漲暴漲噂奉票之毛荒一至於此恐生計之困窘不僅一般寒苦民戶已也即中產以下之人家亦將日見困窘矣

△松山鎭▽

設檢驗所 月之七日經錦縣禁烟局委派人員在天橋藏成立禁烟檢驗所該所成立後即招集八區全界四十一村屯村長副等到所會議並佈告禁烟一切事宜一般有嗜好者無論貧富皆與高彩烈不再受制官府矣

女學解散 本鎭向有村立女學一處本年因該村學董段辭生作古無人勸辦以致女教員朱玉蓉開學授課僅五六人見不能成立遂託故而去吾願有教育責者仍當竭力維持萬勿致女校無形停頓焉

調查學校 本鎭區立學校七日有錦縣教育事務員張藝熟調查該校各生無故退學實繁有徒當由該事務員開具各生姓名途交松山警察所嚴催入校肄業以維教育倘諸生仍託故推延即按名呈請罰辦決不稍事姑息致悞學務進行云

冒雪會議 五區區官齊佐廷履新之日即招集巡官巡長等會議警政一切進行事務時値大雪路徑彌漫步履爲難該區官以令已發出無法收回故又嚴催各巡官巡長冒雪與議云

△台安▽

追緝逃兵 駐打虎山之二團通信班士兵夏春霖夏春雨兄弟二人係本縣四區馬家窩堡人於本月初旬私自潛逃該團即派士兵劉鳳山張海亭二人尾追劉某至夏兵家中並未見着伊等回家遂將伊之家兄挐獲帶縣令伊包償軍服等費夏家亦認可包償惟劉等追獲逃兵因臨行時忙迫未携本團公函護照空手無憑官家礙難協助近因天降大雪電話業已折斷劉等只得候信進行云

連捉賭犯 孫乃剛知事對於烟賭各項向抱嚴禁主義詎意竟有以身試法者大設寳局希圖得利昨八號縣署巡官孫繼善帶警前往五區八家子處將方姓所放之寶局及桑林子王姓之寶局均被挐獲其賭徒一爲廿四人一爲五人連同賭具一併逮縣由承審庭訊各判罰現洋四百元以四元八角作現洋核奉小洋一千九百廿元

會局無理 台安薄家窩堡趙某設立會局每日上封千餘元玆聞該會局前日出板柱之會有某氏寫板櫃五元該會局以其柱字寫錯竟不給錢大起口角勢將動武然局東强橫某氏終未得錢說者莫不謂該會局不講公理云

△榆樹台▽

縊鬼被窘 本鎭街西住有工人張文明者與街北八里杏山屯農民吳景芳相善月之五日張由雙山歸里道經吳宅時値天晚意欲假宿又逢吳某外出家內除妻女外別無他人似有難色轉思張某係夫好友未敢拒絕無奈假張耳舍可以暫宿張進屋多時竟不成寐親睹外來一男子身著青衫小帽開門入室見張却去張疑此男定然吳妻情人避客不入乃假寐以觀其後見該男子項上脫下一物藏於門側返身入室張疑何物就而視之係一頭髮繩也噢之有陰鬚氣始悟其爲縊鬼取繩藏於腰內假寐如故少頃該人退出探藏處失繩怒奔張前呼曰速返我物不然禍汝張日何物男子不答不一時變睛突出披髮流血舌伸尺許向張跳躍而張素日膽壯毫無恐懼轉思俗語人之中指鮮血善能避鬼何不一試暗將中指咬破向鬼橫揮該縊鬼變作黑烟一縷倒地成形視之似貓非貓似狗非狗似熊無首一時傳滿街衢觀者如堵余(訪員自謂)亦乘車往觀卒八日夜半該物始行逃走姑誌之以備各界之研究

△雙山縣▽

商團增薪 本邑商會長孫丹辰以入春後米珠薪桂商團士兵前定薪金除火食外每月所餘無幾故於月之八日招開會議議妥自本月一日起隊長每月薪金八十元副隊長七十元班長三十六元兵丁卅元云

△餘積屯▽

金融市況 自豫南風雲逼迫後現洋日漸提高旬日來每日或六元四五或六元七八輾轉漲落行市不一迨至今日洋價忽漲至七元三角以致百物昂貴民生困苦云

熱心興學 錦籍張輔忱督辦以錦邑人烟稠密學校無多且貧家子弟因寒苦廢學者頗不乏人青年光陰殊爲可惜故擬慨捐鉅資在本城西關建築最大規模學舍一處一方予貧家子弟以求學之機會一方爲地方造人材現已擬定十萬元作建築費不久即可鳩工云

補充軍額 駐錦砲二團團長袁思達以南北多事砲兵不時參戰爲整軍備用計特令所部澈底調查遇有缺額速即補充不得因循敗衍致干懲處云

△通化▽

市行現況 現洋漲價七元一角今已三日矣糧行包米糧六元四角秫米六元一二小米六元六七白酒七角四(十二兩)大鹽四角八帷粳米在十八元上下比較舊行尙無大差云

領証期滿 前月秒本縣禁烟當局佈告以二月二十七日起至本月八日止凡有私吸私販私藏及私種者統限此十日內來局或就近逕赴檢驗所自首報明領取許可證與銷燬證如有怙惡自隱被人舉發或經查實者定必嚴罰不貸業已佈告週知今初七則十日之期將滿矣其聲明自有黑病與請願販種罂粟者尙屬寥寥惟聞有王蒞李趙等尙有認納罰金開設乙等藥店的打算但不知開業何時容後再誌

聽令嚴懲 年前縣視學飽錫雲奉令清釐東路學田租糧路被宋某毆辱當經縣署將爲首者笞責嚴押後經地方廳分別判處滋事者應得之罪而該視學仍復具訴教廳前日初五奉到廳令略謂呈判均悉仰候呈請省署轉飭高廳從嚴懲辦等因到縣大約高廳公文不日亦即發到矣

△農安縣▽

天花盛行 入春以來天時不正發生流行時疫就中以天花爲最烈其他雜症遂患遂愈無甚危險惟天花一種倘經醫不愼或療治謬悞無不有性命之虞本邑近染此症者甚夥幸以往漫不注意爲患何以底止新任警察所長呂桐瞻洞悉此害擬將清潔入民衣食住以及如何講求衛生併預防傳染各要旨編作白話遍布街巷並派妥警挨戶曉諭云

防軍捉賭 農安近年來胡匪充斥雖經防軍及地方警團竭力剿捕永未滅絕根株查其未盡之源確因有查戶口未曾認眞根究再因各鄉鎭恒有設賭者賭爲盜源尤須嚴懲客歲防軍李師長繼任以來盡悉此弊故對於煙賭嗎啡犯認眞查拏盡法懲辦胡匪歛跡地方賴以安靖云

△賓縣▽

不愼於火 本邑東街路北同聚源燒鍋其營業尙屬擴利八日上午九句鐘時其燒酒屋內不知緣何失愼忽而火起幸是白晝當有消防隊以及商民等齊集撲滅得未燎原云

妓女私逃 本邑關帝廟前胡同內有娼窰數十家當有領人朱殿武買妓女月亭一名在金玉堂楊某處搭住該淫妓與熟客某(姑隱其名)熟度甚高竟於月之七日晚双双潛逃聞娼窰之楊某四出探尋尙無下落不知宋某肯甘心作罷否

△同賓▽

獲賭送縣 警察第一區兵士十餘名月之七日奔出東北門不時即歸捕獲紀姓牌局一夥若非預知彼處有賭恐無如此準確當即送交警察所轉交縣署目下尙未罰辦云

她也私通 無知婦女流於淫亂時或有之乃近有曾爲八師之某女士(姑隱其姓氏)竟與烏站某甲結綿長說者謂她也私通可見世風不古矣

△下九台▽

自尋其死 距本站北二十里沙河子東北嶺月之八日發現無名男屍一具比經地主董景芳具情呈報該管警區(德惠七區)當即派遣官警滋境依法檢驗查屍身生前因受手槍(卜浪寧)彈傷頭部二處由顯蓋前入自腦後直出因而致命身死至檢查屍身亦無別物惟由屍身所臥之身後査有市井所售之兒童頑物假手槍一支與三號匣子槍相同由是推測足證明死者原以假槍在該地行刧因被刧者識破其詐當行出槍格殺無疑該官警驗明當令地主暫行掩瘞具情呈報縣署再行遵辦查該地爲舒德榆各縣來台售糧之孔道每日糧車往返路經其地者不下千餘輛所有糧車無車不備大小槍械以資保護財貨生命偶遇匪警成相互助結團組隊列陣抵抗雖有多數胡匪尙且不敢冒然輕犯而該匪膽敢隻身以假槍行刼致被槍殺斃命謂非自尋其死而何

防軍開操 本站防軍騎兵二營去冬因籌備冬防兼勤務繁多以致無暇操練時値萬物回春正宜操練之時該營長遂於前日通令各連定於下星期開始出操以免日久疏懶云

梨園停演 本站鐵路北中和茶園鑑於營業不良難以支持誠恐日久賠累遂於六日掩旗息鼓宣告停演而徽有聲色之坤名脚色分投他埠奏技所餘一般煙鬼無處可投其一種離堪情形令人可憐云

△富錦▽

中學成立 本邑學務向只高等小學一處校生不足百名自教育局長王世昌倡辦以來數載之間遂季添設今已擴充學校三十餘處學生千數百名頃聞將組織中學校學生由高設之高等模範小學校考試錄入刻已考定合格者卅名不久開學受課云

△烏珠▽

添買材料 本邑建築衙署去歲業已呈准當經公舉採買股委員宋廸安包買六方石一百六十股砂於本年古歷二月一號該當主遞限交齊彼時監督孫李芳因公晋省而採買股宋委員而見設治局科長金笑宇邀集財務處主任檀荷清荒務科主任崔子剛農會副會長周精一共同核議此次建築衙署並修監獄以及保安隊警察所教育局財務處等項房屋共一百五十間工程浩大恐前包買石頭不敷議定再續買四十股砂趁此未解凍之時道路易行該賣石者刻下趕緊運送不日即可告竣矣

辦學認眞 教育局長高松齡以提倡學務培養人材爲宗旨近以各校均經開學高君擬於一二日內親赴各區視察學校兼之勸學以免鄉間子弟延誤光陰云

各地方雜報

△北票▽

煙犯何多 錦朝支路執法處稽查兵關鳳昌檢查認眞月之八號在票站至義縣沿路檢查有農人身帶煙土者九人其土之數目未詳至九號由票站一併解赴天津總處法辦云

△朝陽縣▽

春日大雪 本邑自冬迄今並未降雪刻値春初陽氣升騰雲霧易結日昨夜間雪霧彌天頃刻瞬中飄飄玉龍飛舞待至迷且天朗氣清雪已盈尺矣故一般商民咸謂春耕有望云

△赤峰▽

署員病故 赤峯商埠警察第一署署員李宜之偶染時疫醫藥罔效竟于陽曆三月三日故去經該署署長李潤芝諮買棺槨衣衾殮殯次日發引警察局及各署官長並馬步警察隊均送行乘且優用棺罩執事鼓樂頗壯觀瞻聞該署員年二十九歲係奉天瀋陽縣人家中貧寒只有妻女缺乏子嗣身死異地相關心者聞之無不嘆惜云

添精種子
功效非常
腎虧腰痛
服用最良
遺精滑精
早婚所傷
陽痿不舉
第一靈丹

美興賓聖藥
特別贈送

美興賓聖藥自發行以來業經奉天市政公所並濱、警察廳化驗立案特許行銷各醫官証明對于腎虧腰痛陽痿不舉夢遺滑精房事易洩勞傷過度先天不足後天虧損精神倦怠頭暈目眩耳鳴心跳心虛不寐夜名晚多尿精冷精稀腎寒自溺不能種子等症按法服用均有奇效如每晚服二片決無遺精陽痿之慮誠爲養生之靈藥也

定價 大盒二元 每打二十元 小盒一元 每打拾元

本行爲普救同胞強壯身體驅除腎病起見特備大宗美興賓聖藥敬託各大藥房代爲贈送凡購美興賓諸君買一盒必贈送一盒醬紛往致注意

贈送六十日逾期恕不再贈

由陰曆二月三日起至陰曆四月三日止

總贈送處 奉天小西城內北市場路東 巖華藥行

請看!!!
生毛靈藥 富美納音
「藥水之靈効!」

日本醫學界皮膚科之威權者醫學博士、用中大夫多年苦心、研究製成之生毛藥水富美納音、對於毛根基底部等、營、刺、發戟殺菌、淨血等。凡於生毛上必要之要素。莫不備具。故爲人人所知之實事。不但反復贅言也。請看東京婦人雜誌中最有名「良婦之友」（東京春陽堂發行）十一年十二月號冊內「治癒難治之病我的經驗」一段記載、實用者實在的告白可知其効力確實。玆特轉登報紙。介紹於富髮納音藥水未用効力之老幼男女。乞俾沾其文明之惠。

▼經過六十日之辛苦 方有今日之我

東京富美子

我很含羞的裁度拿起筆來。還加躊躇、因爲欲解與我那同病者的悲痛所以仍決心記下。我在二十四歲的時。因有隱秘之缺點、余未想結婚姻人生之不幸、唯在一生孤居。實爲那寂寞生活充來我在女子學校求學時候。見他人十六歲春期發動皆有天癸、肉體上精神上、內無缺乏日漸發達、我竊羨之。無奈過幾許歲月紅潮未至。依然應生毛之處不生毛。日復一日。於是就漸生憂悶。因無應有之物。乃爲不完之人深覺羞。實我最羞恥的就是每日赴女浴所洗澡的時候。私處童童。爲人所見。因之羞上加愁。遂決心將辭知兒。亦非一次二次之事。但因這個理由。自從校畢業後。有勸我昇學的。我就堅辭拒絕其忠告獨立爲得身生計婦人。決心獨立生活、以了餘生。後見新婦雜誌內。屢登生毛藥水廣告。我就買了不少。凡有出售的。買用殆遍、均未成效。只得怨自己無緣。人人都說無效。今春偶然又購買用中醫學博士所創製之生毛藥水。富美納音可是他的使用方法。至少須三十天普通得使用六七十日始能見效。我爲醫治心切。忍耐勉強用了六十天。果然如其所言。初見海薄最減消我的悲觀。拋了我的憂悶。凡普通婦人身上所有的我也有了。我喜歡不自勝。乃執筆寫記其事。妾現在大藏省執務官吏之妻。並無何等不自由的生活。偶見本報誌徵文。因爲感與我同病者的可憐。所以將我縣經驗縷寫呈上再將富美納音藥水功用記之於下。凡患禿頭病。脫毛禿。因腦禿者。帽子磨禿因黴菌斜禿者。男女應生毛之處而不生毛者。或很稀薄者。用之能防脫毛。而奏生毛之効。因該藥水係由中博士責任彩劑故也。此藥水有日金九角。一元六角、三元。五圓五角之四種。南滿及中國各藥舖均有代售處。若無代售之處可直向本店購買可也。（郵費日本郵票一角二分封入信內亦可）

○詳細漢文說明書函索即寄

東京市芝區田村町十八號 東京藥院 電話○山三九七八番 振替東京三一八三二番

發售本舖 大阪赤十字病院前電停際 東京藥院 電話南一二四六番 振替大阪五〇八一八番

美育賓

美國出品。美育賓聖藥。早已風行歐美有口皆碑。運華以來。深得各界之歡迎。凡服過者。皆知靈驗異常。非一般魚目混珠。假冒美育賓者可比。功效偉大。筆難盡述。請君一試。便知非欺人之品也。

●主治腎虧、陽萎、遺精病
●善療色傷、早洩、難嗣軀
▲一經試用▲萬應萬靈
▲效力神奇▲百發百中

眞正美育賓之價目每瓶大洋壹元八角半打九元各埠大藥房均有出售

上海江西路六十二號 總經理信昌公司

合名會社 奉天浪速通三層大樓房

藤田洋行

美國新式 農業用 耕耘及收穫諸機器 灌溉用機器 水龍子

(4)

奉天大東關 大東醫院

院長 曾在日本紅十字病院勤務 森川千丈

醫員 章琴詩

電話 一三四六中二五

奉天萬之芝堂蔘茸莊

蔘茸補腎丸
此藥專治男子先天不足後天虧損少年破身太早房勞過度腎虛腎寒精冷如冰不能種子陽痿不興而不久夢遺滑精腦髓空乏腰痛耳鳴精神短少自汗骨蒸以及婦女經脈不調赤白帶下下元虛冷久不孕育等症服此藥添精種子壯陽補腎大有奇功每匣現大洋一元一打拾元整

立止咳嗽藥
專治男女老幼諸般咳嗽不論年深日久虛損勞傷咳嗽吐血痰中帶血傷力咳嗽肺虛痰喘睡臥不安飲食少進內傷外感肺經不清此藥善能止咳定喘養血清痰能補能和能清能散管保去根永不再犯立見功效每付現大洋四角拾付三元五五付一元八角

宋氏救喉散
專治咽喉諸症單雙乳鵝喉瘟疼痘青纏喉花柳攻喉或腫或爛水漿不進吹之立見功效每大瓶現大洋陸角小瓶參角

開胃止痛丸
專治男婦心胃疼痛胸膈脹悶飲食無味嘔吐惡心嘈積肚痛等症服之甚效每付現大洋參角拾付二圓五角六付一元三角

保胎健母丸
專治婦人墮胎者或一次二次或多次之後久服此藥萬無墮胎之患誠爲保胎之良藥每付現大洋一元

雙合化痞膏
專貼男婦諸般積聚心胃疼痛胸膈滿悶氣逆不舒泄瀉痢疾痰精氣腰腿疼痛手足麻木小兒食積痞塊上膨脫肝肚腹疼痛常貼此膏化積消積速效每貼現大洋四角

牛黃上清丸
專治上焦風熱旋火內發言語蹇澀或頭眩暈咽喉不利風寒身痛聲啞不通口燥舌乾興時瘟疫眼目赤腫耳鳴等症服之神效每大盒現大洋一元小盒五角

琥珀遂淋丸
專治五淋白濁小便刺痛估染花柳魚口便毒毛髮脫落口鼻腐爛等症服之消淋解毒消腫止痛疏利下元調暢尿道每包現大洋四角

總號 奉天小西關大什字路北 ▲孔益恍趙春園應症 分號 奉天 ▲劉東閣 李豐民應症

省城 萬芝堂謹啓 中國電話一四三一號

此藥各埠均有代售外處函購郵費自備

清水式推米機

在東洋推米機的首創實在能力很大着的著名亦竟在第三回東京發明品博覽會推米機十六種能力比較試驗最高成績得着月桂冠的獎彰就實在是清水式的推米機啦

吾但在中國推谷子爲第一的利器

天下唯一清水式推米機滿蒙總代理

奉天新站三層大樓 合名會社 藤田洋行

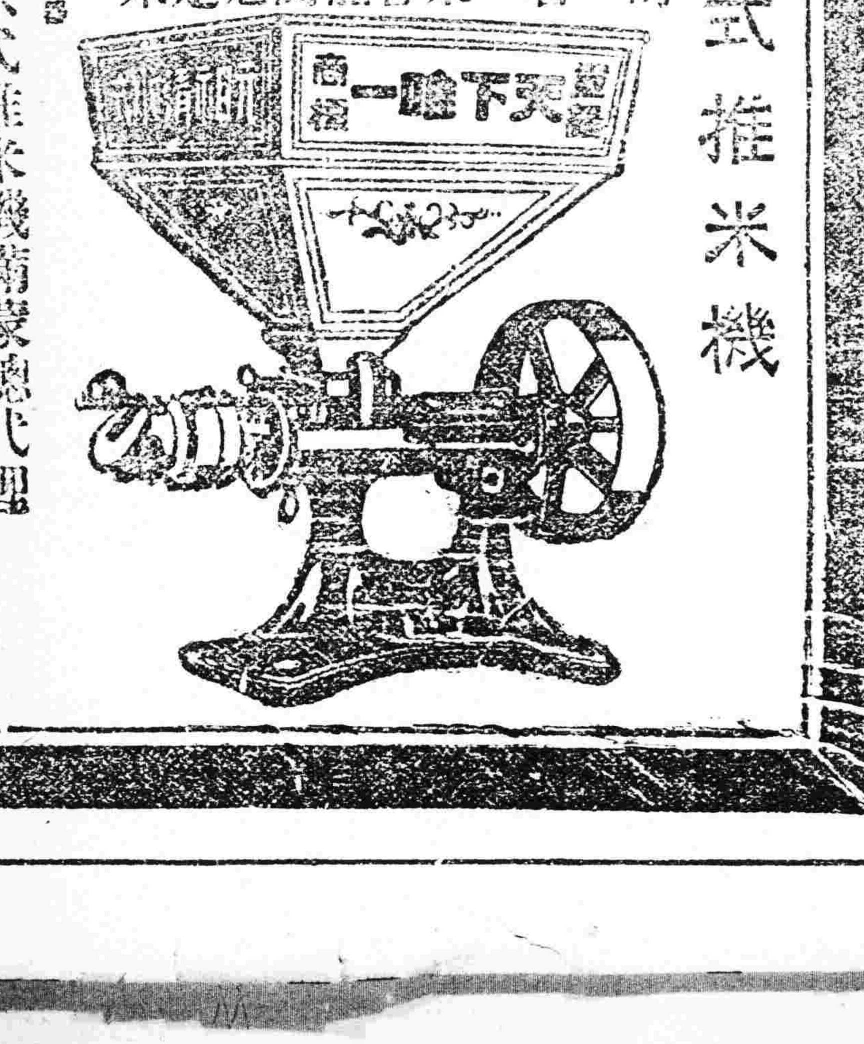

健腦強精靈藥

靈片（レーベン）

專門名醫証明

北京醫院長醫學士侯大夫
國立北京醫學專門學校教授 醫學士陳大夫
金醫院長醫學士金大夫
岡田、福田、兩位醫學博士及北美綜貿濟博士

卓効証明

腦活精強

醫學上最高之論定爲腦經健全者保補給燐酸爲主要玆新出良藥靈片對於腦神經系病狀定奏可驚偉効

主効症者

神經衰弱、婦人頭疼、扁腦疼、眩暈便秘、上火記憶力減退、不安眠症、常心不平、生殖器機能力症等減少。

藥價 ◎五角、一圓、二圓、三圓、五圓半十圓

奉贈 治療法冊子資不取分文函索即寄

東京市銀座局町 弘濟藥院

大連旅順線

大石橋

安奉線（東安）

朝鮮線

長春

神皋雜俎

歡迎投稿

社會小說 哀史 （五）

（法國囂俄原作 儒丐穆辰公譯）

第一回 哀史布哀音纏綿悱惻使見一臠熱血 窮人入窮路乍登場已是百煉金剛

只見他的臉上。天然刻着很深沉的悲哀。因爲他現在已得着食宿之所。似乎現出安心的樣子。他的兩頰較高。眉骨突起。帶着有決心有勇氣的表徵。他因爲屢受挫折。已不復雄挺之態。但一片嚴肅之氣。仍然深於面部。他的深碧之目。隱於蟄燄的眉下。好似由叢草的深處。發出兩道帶燐之光。一見令人有些膽寒。他此時想着那個客人。把店主招去。所說的話。或者與我無干。所以他又把心放下去。仍然低了頭等着飯吃。誰想那個店主人。忽的走到他的身邊。把他的肩頭拍了一掌。說。朋友。這裏不行。趁早走吧。他到了此時。已無抵抗的勇氣。因爲他已然餓的發慌。只得低聲說道。我曉得了。你必然知道。那邊不容我。所以我這裏也不敢款你食宿。客人說。然則我應當到那裏去呢。主人道。那隨你的便。可憐的這個客人。又背起行李。很是無力蹇步的。出門去了。纔一出門。早見一羣小孩子。由那邊的旅店。便跟了來。正在門外守着他。見他出來。你嚷我笑。並且拾了石子。打賊狗一般的向他擲去。他沒法子。只得用行杖向小孩比了一比。趕了兩步。那羣小孩子。便小鳥一般的散去了。不一會。他已然行到此地監獄之前。過此以往。再沒有他可以住的地方。他沒法子。只得走向監獄門前。只見大門閉了。已然上了鎖。大門上。只有一個小洞。垂着叫門的拉鈴繩兒。可是小洞的門也關着呢。他只得把鈴兒拉了一下。丁令一聲。少時。那個小洞開了。只見一個看守。露了半面。問是作什麼的。他只得把破帽脫下。向看守鞠了一躬。說。請你把門開開。留我在牢獄裏住一夜。他的窮狀。到了現在可謂無以復加了。看守見說。笑了一聲說。這裏不是旅店。除了縛了來的纔許住呢。說着把那小洞的門。砰的一聲關了。此時他應當到那裏去呢。雖然沒個去處。可是究竟不能不走。他只得又入了一條小道。到了一個僻靜的住區。這裏有許多人家。並且有很大院落的住宅。內中有幾家。植小樹爲垣。低矮可以越過的。於是他越過一處短垣。到了一個有燈光的屋下。彷彿方纔在那個旅店一樣。彎着腰。由窗間向那屋裏窺探起來。（未完）

譯小說 金河王 （十三）

（英國JOHN RUSKIN著 鳳城二師生 李青樹譯）

此犬躍然立起。其後足。其尾消滅。其耳變長。長。如絲。如金。其鼻變爲極紅。其目變爲轉睛。三秒鐘間。此犬已亡。而立於格勞克之前者。則其舊識金河王是也。『謝謝汝。』此君言。『但勿懼此悉辭也。』爲格勞克頗露驚慌之態。於其不期而遇之結果。在最後所見。『何故汝不先抵此乎。』此侏儒繼續而言。『而送以若此凶惡之。兒而代替之。致余有變其爲石之煩惱？極堅之石彼易也。』

『天乎痛哉！』格勞克言。『汝竟若此殘忍耶？』『殘忍！』侏儒言。『彼放置非聖水於此河中。汝思我能容此？』『何故。』格勞克言。『余誠然。先生！汝意陛下！知彼固得此水於禮拜堂之聖水盤中也。』『或須然也。』侏儒答。『但是。』當彼言時。彼之顏色忽變莊重。『此水如已拒絕於柔弱者及將死者之哀求。已非聖水矣。雖被贊美於上天之名。神而此水如置於仁慈之肌中。則爲聖水矣。雖已被污於屍體也。』既如此言。此侏儒俯身而折一百合花於其足旁。在其白色之葉中。懸三珠清露。而此侏儒搖之於格勞克持於手內之瓶中。『傾此於河。』彼言。『而往山之他處之寶藏谷中。並祝爾平安一路。』

當彼之言此也。此侏儒之容貌易爲朦朧。袍之活動之色。作出如三稜鏡所射出之霧光。彼立片刻。彼遮蔽以如帶之寬虹。此色漸淡。霧漸升入天空。而此君消滅矣。

而格勞克登抵金河之濱。此水清如結晶。光如紅日。當其傾此三珠露水於水流內也。水開而陷落成一圓形之旋水潭。四周水落成音樂之歌聲。

格勞克立待多時。極爲失望。因爲此水並未易爲黃金。且其似減量。倘從其小友之勸。而下此山之他邊。而抵寶谷。並當其行也。彼思彼聞水聲穿過地下。當其見寶谷。視一河似乎金河。躍出一新鏬於岩石。並流出無數河流於沙堆之中。

當格勞克注視也。新草生於兩岸。且矮樹發生滋長。延於濕潤之土壤。小花忽開於沿岸。如星之燦爛。而躍出於黃昏之候。蔚蔚成林之石榴樹及卷曲如卷之葡萄樹。射出極長之影於其生時。而由寶谷復變爲花園。爲惡而失之遺產。又爲仁慈而收回矣。

格勞克往而居於谷內。貧民從未驅走於其門。故彼之倉復變爲充米穀。而彼之室豐富。依此侏儒之允許。爲彼此河前變成黃金河矣。並直至今日。谷內居民。尙堪指出此三珠清露。傾於河內之處。如循跡而探此地下之河流於寶谷內。而於此金河發源之處。尙可見此兩塊黑石。水每環之而怒號悲嘆於夕陽將下之候。且此石仍爲山谷居民呼爲二黑石焉。（完）

筆記

▲文藝叢考再編（續） （絅明溶）

時序

物色

劉彥和曰。春秋代序。陰陽慘舒。物色之動。心亦搖焉。蓋陽氣萌而元駒步。陰律凝而元鳥羞。微虫猶或入感。四時之動物深矣。按文章之成。必有所自來。非從天降也。非從地出也。人情而已矣。人之情。在其心也。捫之無物。摶之無象。以爲有則有。以爲無則無。大而包於六合。小而入於無間。善用之者。如有源之泉。混混然。不舍晝夜。夫安處其消竭。不善用之者。則止於山。說水則止於水。說山。陽旁通之樂。甫樂古人之心靈。至我而滯。古人之道理。至我而窮。文章之事。眞無生發之餘地矣。然則善爲文者。不止求之於學。又必求之於心。非必求之於心。又必感之於情。情也者。可以生無而爲有。飾小而爲大。蓋有無限妙用者也。使無道以養之。則情日趨涸耗。如苦行之頭陀。終無受用。亦何益之有。恆按粗率。所見不大。亦安得心遊萬仞。精鶩八極乎。然則情之爲物。可通而不可滯也。可生發而不可枉塞也。物色之於天壤。用之不憂。盡取之不慾其竭。以之養情。不亦可乎。

或謂流連風景。繾綣物色。大非學者所宜。不如閉坐斗室。稱貞縮屋。如古所謂日不窺園者。始爲得。日非也。大禹之跡徧四方。孔子之轍環天下。圖度湖商。經營世務。誰敢以玩物喪志少之。禮月令日。仲夏之月。可以遠眺望。可以升山陵。詩曰。以遊以遨。穀梁傳曰。常視曰視。非常曰觀。於是可知古人之於物色。存之於目。悅之於心。歌之以詩。固無所不用其好也。管謂物色。四時皆有。隨地而是。地不拘乎東西。鄉不限乎南北。不必遊靈麥。陟高丘。耳聽九韶六莖。口味煎熬芬芳。馳騁夷道。而刊去崎嶇之爲樂也。不必額崑崙之丘。遊軒轅之宮。眺望鐘山之嶺。玩帝者之寶。勒王母之山。紀迹元圃之上。取其嘉禾醋草。奇鳥怪獸。玉石珍瑰之器。重寶銀燭之寶。煙後謂之有所得也。又不必有服麟騄。左驂騄騏。騮白蓁。驂赤驥。渠黃山子。相爲純馳。五良造父時時先後。然後謂之速也。

談叢

▲王木匠（續） （憾水）

遼二年。王獲利巨萬。乃興工築名。甲第連雲。瀰釘獸環。比比皆矣。

是。貧賤寒族。皆附其家。宛然大族。又構別墅於北戴河。複臺曲室。花木妍娟。於園中築精室三楹。夏間撤了窗櫺之屬。而敞其居。則爲涼臺風榭。入冬圍琉璃之幃。移白玉之牀。則爲溫香屋。暖室。家事付諸近族。商業委之戚友。王惟安居便坐其中。日同姬人宴笑。巡撫。成聽園丁說桑麻。報道東園花事。已開玉梅第幾株。值春秋佳日。則攜妻妾。遨遊山水。腰腳輕健。鬢眉如畫。無不知其爲王大老也。然王雖富比陶朱。田連阡陌。姬妾滿前。而每以無子爲憾。一日王於午間。假寐。忽聞人報有二客至。倉遑間。客已登堂。履聲橐橐。驚魂昔年午夜。錢金之主僕也。王大懼。方擬逃避。忽聽侍婢就枕邊輕喚。好夢徐回。摩挲倦眼。方知頃刻間所歷。皆係南柯幻境。婢報新姨娘方舉兩雄。就與道賀。王感然不樂。嗒道此前世因也。萬無挽回之餘地。俟二子長成。日逐逐於花天酒地。揮金如土。毫不吝嗇。鴇母龜奴王大老之二公子。如是潤綽。莫不視之若財神。尊之如父母。曰有道。道公子。日有兒。兒公子。衣有恐。孕公子。凡可以媚王家二公子者。媚之唯恐不至。無他。金錢魔力使之然也。雖其父時時訓誡。卒不之聽。且曰。吾父喫盡辛苦。賺多金。非爲他日兒孫計乎。既爲他日兒孫計。則我弟兒。今用之。亦奚不可。王以其強辯。加以昔夢之積憂。乃氣憤成疾。噫詰問常道其昔年得金之事。戚族聞之。無不歎息。於是王之發迹事。始稍稍播之於外。王既長外間之物議。又傷二子之不肖。病尋卒。王死。二子不能承父業。且無所懼。其嫖賭較父在時爲尤甚。不數載。而所得金。悉歸烏有。今二公子則仍爲窶人矣。家君權葦直之塘沽時。幕友中有張解之之後人者。王之蔭孳成也。爲家君道其事。如此云。

憾水曰。非義之財。不可得。得之則亦不能長保。又豈獨王木匠爲然哉。然則王木匠之事。則大可記

史料

平叛記 （十三）

毛荊石先生著 （冷佛鈔存 禁轉載印）

一九二七、二、二八脫稿於黑山師講

初十日。賊潛上塌城。川兵擊卻之。四鼓。東北角塌城復有數賊潛上。幸川兵瞭見。即礮擊之。

十一日。賊在城外游兵。

附記。夜。張孝功同謝撫徐監。坐東城頭。至夜分。見雨後新霽。月朗天清。萬戶寂然無聲。三軍枕戈露宿。張因歎息。咏裏瘡出陣。飲血登陴之句。

十二日。有稱子投東城。東城下。投來一小廝。供稱沙河人。爲賊擄掠來。云。大兵俱在新河西。水漲不能渡。

十三日。架窩賭張所蓍。謝撫。以連日。門夫逃城投賊。有因賭輪所致者。兵丁尤甚。訪知本州慣賭張所蓄等十餘人。俱重責。枷示。

賊。揚言受撫。先是推官屈宜揚。自請入賊講撫。賊陽禮待之。宜揚遣人來言。賊已受命。字烈以聞。於是部科會議。謂賊既願撫。宜網開一面。有旨叛逆必誅。脅從罔治。姑矜自有定法。爾部科既說悔罪求生。姑從開網。昨劉宇烈又有破招逆犯衆陽之報。如此情形。是眞心悔罪。著該督撫按。一面勵集援師。駁解衆圍。如罪弁亂兵。果輸誠歸命。必責令如何自贖。永錮疑貳。不負朝廷肆赦矜全。大彰恩信之意。勿得苟且游移。但以逆請塞責。該部即行傳諭。字烈乃手書諭賊。令以解圍爲信。以爲故賊於西城下。揚言曰。屈推官已爲我請撫。俞旨已下。不日將到。我等俱是一家。今後不必打砲。

十四日。

附記。謝韶后日。張北海銓部。楊翰城總戎。訪余城頭。竟日手談。內府徐振宇。時飲負者以酒。謔浪笑傲。頗暑爲誠。頓忘身在軍閥中矣。（未完）

別錄

▲匪軍側身之回憶（續） （佛儕）

彼持斑驎書函。而見韓參謀。韓與班善。彼王君之來。欲謀位置者。無如編制名册已妥。無法安插。即留於參謀處。作客卿者。聽新旅之遣散。孫美瑤之正法。種種原因。均在斯人身上。雖有氣數存焉。亦可慨也。閒言少敘。再歸正文。其他客後續之可也。於廿三日。二孫去中興公司。而鄭未返。晚得孫美瑤一函。若韓於念四日午。率旅部官佐往金庄（即在郭棗之間。距棗徐半里。）金五飯處。因彼邀請兗州張鎭使。及沂州李旅長。並棗之紳商。座假金宅。約大衆去作招待之職。至日早膳後。余同韓投劉黃以往。至則他客未到。在西客廳。晤韓紳李麟閣。並主人金省三。李爲巨家。其祖爲翰林公。先係二百頃良田之糧戶。至伊身。因廣交遊。雖家道凌夷。然而朱家之聲。孟嘗之風。已播傳魯豫蘇晉皖粵。數省之間。以時下論。彼家之食客。仍不下數百。余自童年。即耳其名。臨案發生。伊曾被使團之請。政府之託。皆次進抱犢崮探視洋票。并參議招撫各事。凡爲匪者。均視李爲神聖。因其未爲匪在亡命時。均能受李之惠庇故也。是案結束。政府旣給李三等嘉禾章。以酬其勳勞。金者。係棗之糧戶。多財資。曾充省議員。亦好交游者。彼等均與韓爲早識。韓即爲余一一介紹。相見之下。頗爲投機。誠有恨相見爲晚之況。旋即金又讓余等於內書房。出阿芙蓉供客。蓋因孫美瑤抱烟霞癖甚巨。故有此項招待。午後二時。催請各客。席設於東院客廳。其東客廳。又較西院爲華麗。客亦續至。有兗州鎭使張倍棠。駐臨沂旅長李森。并滕嶧兩縣知事。五師十七團團長吳可璋。及嶧縣棗莊紳商兩界領袖。共外客十數位。係設三席。余適於吾邑駐守之旅長李森同席。故李詢余種種頗詳。（待至新旅遣散。余尙受伊之無形監視。因而一怒又來塞外）席散。同十七團之吳可璋。去中興公司。晤五師之苑執法官。伊并五師秘書。相談編制種種。旋據苑轉傳鄭語云。幫辦准於廿五日。躬親蒞郭。點驗大名。并演說視檢。着余等速返。預備一切云云。黃昏近來。（未完）

文虎

▲獻醜的燈謎 （恥射）

急急如喪家之犬。忙忙似漏網之魚。（聊目一）顚生。

百、（藥名一）半夏。

椿萱並茂。（四子一）父母俱存。

蓮開並蒂。（藥名二）君子雙花。

出門見喜。（七言詩一）兩山排闥送青來。

一枝紅杏出牆來。（紅樓人一）探春。

水火既濟。（蒙經一）南北混。

宜用大黃湯。（古文一）當此苦寒。

逆忤逆。（四子一）爲不順於父母。

強姦兒媳。（蒙經一）交之過。

轉向。（古文一）不知西東。

同氣連枝一脈生。燃萁煮豆太無情。只爲討赤逞干戈。猶勇騎誇黑帥兵。（玩物一）棋局。

不受塵埃半點侵。本來面目如來心。若得海內皆知己。天下應無塗炭人。（用物一）鏡子。

草根樹皮就此身。聲似雷霆鐵似心。粉骨碎屍渾不惜。但願喚醒夢中人。（用物一）爆竹。

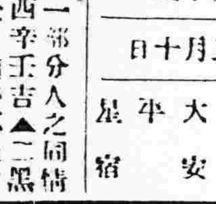

三月十三日 舊二月十日 日曜 丙午 大安 平 星宿

▲一白之人縱受有一部分人之同情大體上須注意之日酉辛壬吉▲二黑之人雖自信擇取安全之道亦不免苦難之日北辛艮吉▲三碧之人諸事進取必吉利若退守潛思反行枯澀坤北壬吉▲四綠之人雖作意不慮亦易受他人所誘惑丙乙坤吉▲五黃之人自戒放縱可免入過內辛東吉▲六白之人觀念苦勞乃爲常事宜再接再勵則必有酬報自至南辛壬吉▲七赤之人獨裁獨行爲失敗之基自戒爲要東南西吉▲八白之人滿招損謙受益凡事須八分滿足南艮東吉▲九紫之人忍一時之貧乏幅分自至東乙丙吉

飛沫新潮

「孔門所學何事」（續） （張大東）

有子曰！！！君子務本本立而道生孝弟也者其爲人之本與！由這幾條看起來孔門教人一方面在家族裏做人一方面還要到社會裏做人因爲家族不能離社會獨立社會是家族的結合孔門對於社會與家族的關係看得很清楚所以做人的標準如此博大大學上的修身齊家治國平天下中庸上的達道達德孟子的善推其所爲都從這裡節進出來的

政治方面孔門政治活動只是在家族和社會裡的擴大家族和社會固然不能分開而社會和國家也是不能分開在家族裡在社會裡要能做一個人而做政治上指導者尤其要有能夠指導羣衆的資格

季康子問政於孔子孔子對曰政者正也子帥以正孰敢不正？季康子患盜問於孔子孔子對曰苟子之不欲雖賞之不竊

這種賢人政治的主張我們相信有一部分眞理試問做官的天天想指殖勞力結黨營私天天想去搶人民之所有以大已私還政治如何會得好？小百姓的好壞雖不盡然效法在上者然而在上者的好壞足以影響社會那是毫無疑義的

賢人政治的進行在在上者善推其所爲｜同情｜家人父子兄弟夫婦朋友之間應盡孝弟友愛的恕道推之政治上一切設施對於人民亦必出之以恕道

子張問曰何如斯可以從政矣！！子曰！！因民之所利而利之擇可勞而勞之

子曰道千乘之國敬事而信節用而愛人使民以時子路問政子曰先之勞之請益曰無倦

總括起來說爲政應爲人民謀福利進行要篤實不厭這還是爲政的初步人民不僅僅豐衣足食便算了事最高目的是。（未完）

廣告

濱江糧食交易所啓事

敬啓者本年三月底爲本所第十屆結帳期茲定於四月十日上午十一時在哈爾濱道外北四道街本所市場開第六次股東會照章選舉監察人並會議各項重要案件務請帶本所股票來所領取入場券如因事不能到會應託何人代理須先期聲明但代表人須以本所股東爲限恐未週知特此公佈

頌揚 德政

綏化車站站長吳君編珊車務長李君邦眞楊君東升査車員趙君文祥車務段王君恩榮物貨處王君偉民黃君泉驄趙君桂樵副站長盧君紘恩楊君偉先馬君驗潭電報處潘君樹梓等公拾金不昧之 德政 於二月八號商號派柜夥以哈携帶現欵由馬船口登呼海路第一次快車來綏不期車入站時乘客擁擠爭先搶下一時慌疏失於檢點致將柳條包一個忘在車上內計江省官帖一百七十餘吊待至號中檢點欵項始知失却柳條包一個趕急派人赴站尋幸蒙吳等君當即知爲貴重品遂爲嚴加保管待商號人到說明始着具妥保領出原封未啓似此情出於誠感動於中欲以錢鈔分賞看車員以暨侍役等又復堅辭未受如此仁風俠氣義不容辭何啻古之賢聖第自綏化車站通車之始吳君站長一人先到內則指揮車務外則對待來賓從容設施面面俱到堪稱路政巨子隨後車務科貨物處電報處副站長等君前後到站莫不勤於職務精明幹練凡事認眞謙恭和藹毫無半點官氣可謂克盡厥職商旅愛戴有口皆碑惟獨敝號而更無以報德謹登報端以鳴謝忱

綏化縣人和厚恭頌

買賣不動產

逕啓者本公司有人囑託代買各種不動產無論大小房間及零整地基遠近均可價格特別從廉凡有意出售各種產業者祈速駕臨本公司登記或函知以便接洽可也

奉天南市場多小產業公司啓

恭頌 依蘭李鎭守使子初保境安民之 德政

吉林依蘭李鎭守使自接篆以來力精圖治因胡匪不淸整飭軍隊嚴捕痛剿商民受其保護地方賴以安寧仁聲四達遐邇同欽去冬匪首鳳山在通河縣東鄉攔路綁去鮮順山居民王永林劉忠芳楊殿才賈永才等四名至江南達連河地方彼時匪等已受鎭使招安及交槍時鎭守使查其人數不足即遣張附官梁連長變裝密查偵知尙有未降之匪在外看守人票鎭守使派隊前往將該匪暨人票帶至鎭守使署人票有被該匪割去耳級者二人鎭守使詢知因交項誤限之故見受此害心慘墮淚當將匪首鳳山明正二十餘名綁赴市曹令民親視槍斃嗣電通河縣署派員赴依將人票王永林等立所交之項江帖九十九萬手表金鐲完全領回鎭守使之德無口不碑民等無以爲酬謹登報端以頌大德云

通河縣民人王永林劉忠芳楊殿才賈永才等謹啓

吉海鐵路籌辦標購電報電話機器電料廣告

一交換機三台 二電報機二十六部 三電話機一百二十部 四木担九千根 五電池二百七十個 六二百 四百 一百磅硬銅綫十八萬一千五百磅 七隔電子四萬零六百個 八附屬電料

定於民國十六年三月廿四日上午十二時在吉林省城商埠本處開標有欲承辦者速將標函在開標前一日照章墳具連同押欵逕報本處領章說明書與索即寄惟須郵交工本費現大洋五元特此廣告

丟失聲明作廢

敬啓者敝號於本年正月十九日夜晚將鄰記二號滙票乙紙計奉大洋五百元整被匪人搶去除通知本街官銀號聲明原尾打一失票嗣後此票無論落於中外何人之手概作無效特此聲明

山城子東元棧謹啓

奉天匯華銀行

股本三百萬元在財政農商部及省署財廳註册專營一切存放欵項等銀行業務 本票存欵 活期一個月月息四厘八存田延長利本隨增定期三個月月息六厘五六個月八厘〇長年一分大宗存欵利息格外從優

電話 中一一三八 日一六

奉天同文商業學校 招生廣告

本科招生額數	約五十名	無限制
學科目	日語、漢文、英文、簿記、算術、珠算、商業、	日語
卒業	二年卒業但願入日本各種中等程度之學校者修業一年卒業後本校向各該校特爲介紹	一年
教授時數	晝間每日五六點鐘	夜間每一星期十點鐘
開學	陽歷四月六號	陽歷四月七號
學費	每月金壹圓五角入學之時納贄壹圓五角	每月金壹圓入學之時納贄壹圓
入學資格	高級小學校卒業以上及有同等學力自十四歲至廿五歲者	無論男女並無限制
入學試驗	漢文、算術、口試。陽歷三月二十六號行之	無
報名期	陽歷三月二十五號截止	陽歷四月六號
卒業生數	中日兩方面官署學校銀行會社洋行等共計一二五名	無有

（右欄：日語別科）

校址奉天小西關赤十字病院前

奉天電話局通告

啓者此次大雪敝局線路飽受損失電話損壞至一千餘號實爲近數年來所未有自因天時關係雖爲預防而責任所在良深抱歉現正趕派全體綫工從速修復惟杆倒線斷爲數過多非三四日間所能完全修竣誠恐各界用戶電話不通或滋誤會用特登報通告幸祈諒察爲荷

奉天電話局啓

緊要聲明

竊文身在電車路開設仁和祥五金行不暇經理情願兌與李香閣名下爲業自兌之後所有到在兌契以上的債務均與敝人無涉以後無論發生何種事體槪不與敝人相干特此登報聲明

鄭文身啓 陽歷三月十三日

清新黑髮

能永保生殖黑髮之頭油唯有金鶴牌耳

株式會社 野村外吉商店

最字牌煤油機
與大王牌唐箕附推米機

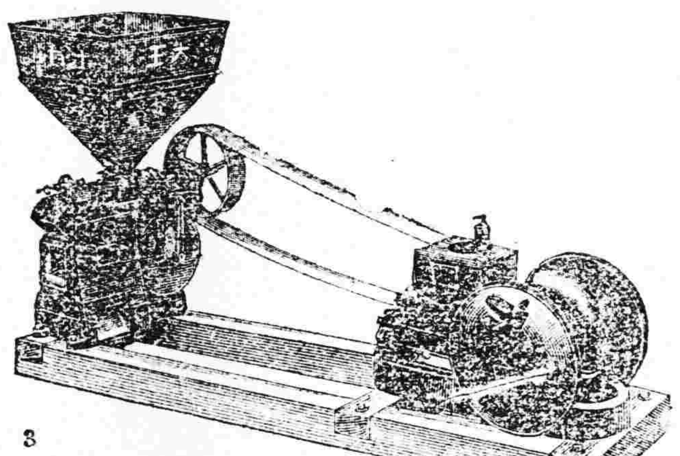

今回爲備要家之便宜起見東京大王牌米推機及美國最牌煤油發動機添附皮帶機器油等衔傳動裝置所需一切之器具合成一組開始組售詳細請貴臨弊行查看現品莫不竭誠說明必得顧主滿意希望者諒與乎來欲索型錄之者祈賜郵券四分速奉寄特此佈告

本機合成一組之成績
六馬力　每十點鐘出米七千五百斤
十馬力　每十點鐘出米壹萬七千斤

機器五金行

同天洋行

奉天日站琴平町六番地
日電話長一四二番

美女牌葡萄乾

第一補血妙品

A. Clouet & Company
新加坡經理

小包携帶便利
食之香甜滋補
做點心最佳

美國葡萄乾公司

葡萄乾粽子

大連市愛岩町二二　東三省總經理
葡萄乾公司　大豐洋行

奉天大西關
三井洋行

生乳良莉 (一)

人造乳　人造乳　人造乳　人造乳　人造乳　人造乳　人造乳

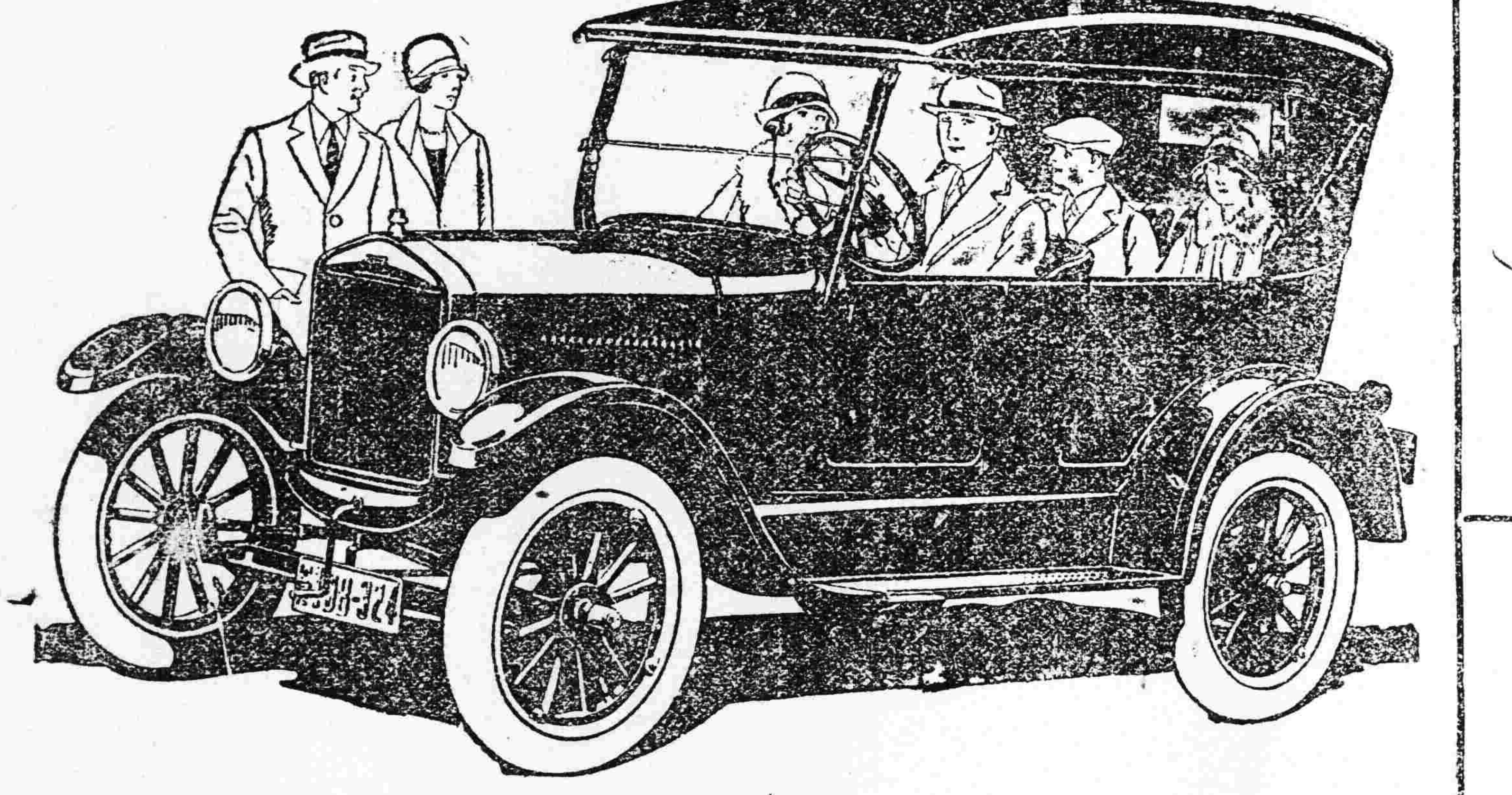

健全鑑別力
檢選福特汽車

安適運輸　改良福特敞蓬汽車不但費用經濟而且萬全安靠汽車所需要者現時福特汽車均具有　自從汽車出世以來未嘗有若現有價値者試比較福特取價！當君置備一福特汽車乘坐即可發生一滿意快感曰具有健全鑑別力選此可靠汽車車蓬較前加長脚底空位寬綽坐位改矮乘坐無厭開駛容易

福特汽車總經理
駐奉　輔隆公司謹啓
(即前公懋洋行)

奉天日站富士町三番地，日長電話一三七號

福特敞蓬汽車附有踏電滾並加大帶備用瓦圈在奉交貨價金票
一千四百九十圓

介紹醫院啓事

吾奉向無最完善之公立常設機關凡患病者莫不仰賴於外國醫院各城風俗不同語言過異隔閡之念不便之感實所不免是以同人等發起成立西門邊外公園後設立一公立醫院本公衆慈善之心從事診療內部仿東西科各醫院之設備置行診察處凡內科外科小兒科皮膚花柳病科耳鼻各國產科婦人科眼科等症均能醫治並有愛克斯光線電氣治療力所不能達到諸症亦能手下病除病室採取中西折中式關於喉氣通風衛設備無不完善其醫院內一切佈置亦均清雅生製造並設有藥線部自製脫脂綿紗藥綢帶誠吾奉醫院所未有價之低廉施術之精細看護之周到待遇之親切尤爲各省所不林設醫院現已開幕二載於茲醫治全愈疾病患者已萬數千人成績昭然凡罹於病疾者易取前往診治俾得歲護健康同登壽域用特介紹周知幸注意焉

介紹人　楊霖閣　于雲亭　彭相庭　姜雨亭　點霖　單瑞卿　高鳳鏘　佟德一　李香齋　曾子敬　王明宇　陳漱壽　劉衡泉　于濟川　趙雲屏　張仙舫　林鴻鏖　李鐵珊　菊畦等

本行現到大批(勒人)
PUGFOT牌(又名法國資)
最新式腳踏車及二輪自動車
該車于全世界最負盛名每于
因現標錦得奪不無中會賽距長
碼備見但顧惠君諸酬爲奉到此初
迎參隨時價低無觀惠蒙如已克外格

BOIXO　FRERES

東三省總經理
法商歐亞洋行

電話 中日 一四〇〇號
暂借 電話 一三七四號

奉天德慶增藥局

神效補天丹
主治先天不足後天虧損諸虛百損五勞七傷脾腎兩虧飲食無味四肢困倦筋骨酸軟面黃肌瘦咳嗽虛喘補腦腎養顏滋常出涼汗長陽種子煖丹用壯元陽滋補下元之神藥也

虎骨延壽酒
主治遠年近日腰腿疼痛半身不隨口眼歪斜左癱右瘓手足麻木筋治婦人經脈不調乾血勞傷子宮寒冷久不受孕以及虛勞等症並皆治之常服者延年益壽長生不老之功每瓶半元定價

加味二仙丹
夫湯風下血乃大便出血故也因臟腑積濕熱成毒風邪胃腸行流熱氣血逆亂榮衛失調不能攝血歸原日久不愈氣下陷而色痿黃不思飲食無論發前發後遠年近日服之神效每丸價洋

烏鷄調經丸
主治婦女經脈不調赶前錯後或多或少或色淡如水黑成紫塊崩漏不止赤白帶下經前腹痛四肢無力以致經寒經閉痛腹積塊瞬臥不安子宮寒冷久不受孕患此症者服之無不神效每丸定價

虎骨熊油膏
此膏善舒男婦之血中諸風寒難換筋骨痛終癱瘓痔瘡化積聚堅男子腎虛寒腎氣手足麻木腰腿困酸無力婦女經閉子宮寒冷久不孕育小兒乳食積滯蟲積痞塞等症此膏效驗甚速每張價

回陽化陰膏
此膏專貼陰疽之類如瘰癧鼠瘡流注痰核石疽乳巖失榮橫痃海底發疽是皮色不變之惡症核陰疽以及疔毒惡瘡魚口便毒等症皆能治之凡用此膏如瘡破者能撥毒生肌未破者內消而愈每張價詳

本號開設奉天小北關白塔寺東批發各種藥品四外城鎮均有代理兩路郵費自備分設工業區二馬路新中康里德慶增藥材莊官取山東醫士王慶芝年前在本號隱瘟年後開往分號診來週知特此聲明

中國電話二九二號

房氏(泐珠)安神丸
[illegible]

奉天小北關白塔寺東
德慶增謹具
小段電話二百九十二號